صفحات الشباب

الاحد ٧ محرم ١٣٧٧ ـ ٤ اوت ١٩٥٧
سلسلة جديدة ـ عدد ٥٥٤

٦ صفحات

العمل

وقل اعملوا فسيرى الله عملكم ورسوله والمؤمنون

لسان الحزب الدستوري التونسي

١٥ فرنكا

الادارة والتحرير : ١٠ نهج رومة ـ تونس
الهاتف : ٢٥٨ ٨٥٦ و ٢٥٨٨٥٧ و٢٥٨٨٥٨

مقاومة الجزائريين

طالع صفحة ٥

فخامة الرئيس يخاطب الشعب الهائج الهاتف فى عيد ميلاده بالمنستير

هذا اليوم مناسبة ترمز لتحرر الشعب من العبودية وتحرير الدولة من الهيمنة الأجنبية

مبعوث (العمل) الخاص محمد دمق

فى الصباح الباكر تجمهر المواطنون فى الشوارع وساحات المنستير استئنافا للمهرجانات الشعبية الكبرى التى نظمها الشعب اكراما للرئيس بورقيبة فى عيد ميلاده الرابع والخمسين كانت فرقة موسيقى الجيش تطوف شوارع المدينة تلهب حماس الجماهير المتدفقة كما كانت الشبيبة الدستورية والفتيات الدستوريات من جامعتى المنستير وسوسة وشبيبة قربة تقوم باستعراض فى انحاء المدينة وامام دار الرئيس كان المواطنون مزدحمين ينتظرون خروجه بينما كانت الموسيقى تعزف الالحان الوطنية والشعبية .

وغصت ساحة البلدية بالجماهير الحاشدة المتحمسة الهاتفة بحياة رئيس الجمهورية الاول ومحرر الامة من الاستعمار واستبداد الملوك ولم تسع المواطنين هذه الساحات والشوارع وصعدوا الى السطوح ليتمكنوا من مشاهدة سير المهرجان العظيم . وعلى الساعة التاسعة و٤٥ دقيقة وصل ركب الرئيس لدار البلدية بين تصفيق الجموع الشعبية والهتافات والزغاريد وكان فرسان جلاص والسواسى بزيهم البديع يصرخون بالبارود وكانت موسيقى الجيش الوطنى تختلط بالموسيقى الشعبية وقد كانت ترابط امام قصر البلدية فرقة من الجيش استعدادا للاستعراض الذى شاركت فيه الشبيبات الدستورية .

(البقية على ص ٢)

الأردن تهدد سوريا بقطع العلائق الدبلوماسية وباستعمال القوة اذا لم تكف الصحافة السورية عن هجماتها

باريس ـ ٣ اوت (ف . ب)

اخبرت اذاعة القاهرة ان الاردن ربما قطعت علاقاتها الدبلوماسية مع سوريا حتى قبل ان تتحصل على جوابها على المذكرة الشفاهية التى قدمها السيد سمير الرفاعى وزير الشؤون الخارجية الاردنية يوم ٣١ جويلية الى السيد احمد رهبى المكلف بالشؤون السورية بعمان .

وقد دعى السيد رهبى من طرف حكومة دمشق

المذكرة الاردنية الى سوريا

دمشق ـ ٣ اوت (ف . ب)

سلم امس السيد سمير الرفاعى الوزير الاردنى للشؤون الخارجية الى الصحافة نص المذكرة التى وجهها الى المكلف بالشؤون السورية بعمان

وصرح الناطق بلسان الحكومة السورية فقال : « ان السيد الرفاعى قد الح على ان للحكومة الاردنية وحدها الحق فى اتخاذ التدابير التى تراها ملائمة اذا لم تكف الصحافة السورية عن تهجماتها ضد حكومة عمان . اذ انها سوف لاتقتصر عن قطع العلاقات الديبلوماسية فقط بل اننا منستعمل جميع الوسائل التى نراها صالحة ولو ادى الى استعمال القوة » .

وافاد الناطق ان المكلف بالشؤون السورية ذكر خطورة العبارات التى فاه بها الوزير الذى اجاب بقوله : « انى شاعر بما اقول وتستطيع ان تخابر به حكومتك حرفيا » .

واجاب السيد الرفاعى ايضا بقوله : « انكم تواصلون حملتكم ضدنا لانكم تظنوننا ضعفاء . والواقع اننا لسنا ضعفاء ونستطيع ان نمنع تعديكم علينا كما فعلنا ذلك مع اسرائيل »

وواصل المكلف بالشؤون السورية كلامه قائلا : ان الناطق قد لاحظ ان اسرائيل هى العدو المشترك . وقال الوزير الاردنى خاصة : « اننا نتخلى عن اسرائيل لنتوجه نحوكم » .

واضاف الناطق ايضا قائلا : « ان الحديث عن اشتباكات مسلحة بين سوريا والاردن هو امر لم يسبق له مثيل فى التاريخ الدولى وينبىء بارتكاب اعتداء ضد سوريا . وان الامم المتحدة . والاردن جزء منها ـ تنكر هذه الاعتداءات . فالجنود الاردنيون الذين يقاتلون عدوا مشتركا لا يتحاربون قط فيما بينهم لان الدولتين تتكونان من شعب واحد » .

وبعد ان نفى مسؤولية تهجمات الصحافة السورية ختم الناطق كلامه قائلا : «ان الجيش السورى البطل الذى يستعد دائما للدفاع عن الاردن الشقيقة ستسهر بكل حزم لتجابه جميع الهجومات المتوقعة على اثر تصريحات السيد الرفاعى

سوريا ترفض الانذار الاردنى الاخير

دمشق ـ ٣ اوت (ا ك)

اعلن اليوم رئيس الحكومة السورية صبرى العسلى ان سوريا رفضت الانذار الاردنى الاخير الخاص بالحملة الصحفية السورية ضد عمان

وصرح اثناء ندوة صحفية ان الرفض السورى سلمه السيد احمد الرحبى المكلف بالشؤون السورية بعمان الى حكومة الاردن

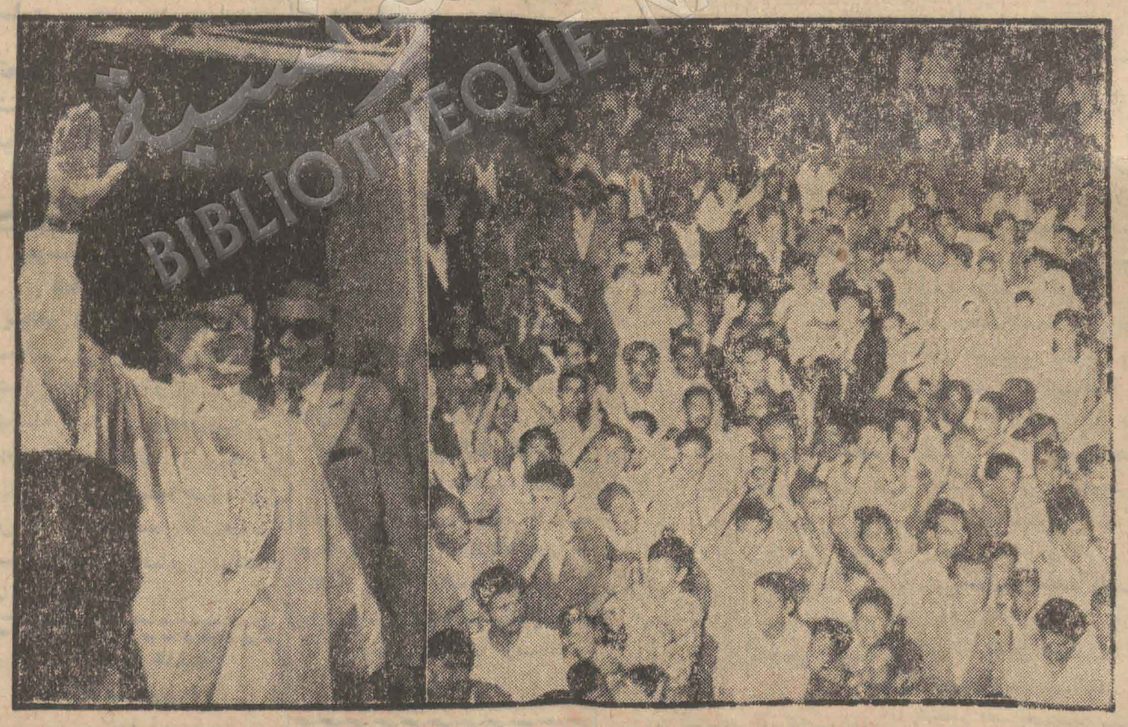

ام الشعب الدار التى ولدفيها سيادة الرئيس بالمنستير وهو يهتف الهتاف الداوى الطويل بحياته وحياة الجمهورية فخرج لهم سيادته وهو فى الزى التونسى يحييهم وقد ظهر خلفه السيد الباهى الادغم كاتب الدولة للرئاسة

ابى سيادة الرئيس الا ان ينزل الى الشارع ليتصل بالشعب ويمتزج معه فى فرحته فسار على الاقدام فى شوارع المدينة ومن خلفه الرئيس جلولى فارس والسيد الباهى الادغم كاتب الدولة للرئاسة وبقية كتاب الدولة ونواب من المجلس التاسيسى وممثلو الجامعات الدستورية

الباكستان تعترف بالجمهورية التونسية

الباكستان

كاراتشى ـ ٣ اوت (ف . ب)

اعلن رسميا فى كاراتشى ان الحكومة الباكستانية قداعترفت بالجمهورية التونسية

برقية رئيس حكومة فياتنام الشعبية الى فخامة رئيس الجمهورية التونسية

باسم حكومة الجمهورية الديموقراطية الفياتنامية وباسم الشعب الفياتنامى وباسمى الخاص اتشرف بان ابلغ الى حكومة الجمهورية التونسية وللشعب التونسى ولفخامتكم احر التهانى بمناسبة اعلان الجمهورية التونسية وانتخابكم لهام رئاستها واننا لموقنون ان النظام الجديد الذى انتصب بتونس سيمتن اواصر المودة القائمة بين شعبينا لصالح بلدينا ولصالح السلام فى العالم .

فام فان دونغ

الوزير الاول ورئيس الجمهورية الديموقراطية الفياتنامية بالنيابة

برقية من السيد كاتب الدولة للشؤون الخارجية الى فخامة رئيس الجمهورية التونسية

اقدم لفخامتكم بكل احترام بمناسبة راس السنة اصدق التهانى واتمنى لكم السعادة والعافية حفظكم الله ذخرا للوطن .

الدكتور المقدم

السيد الصادق المقدم يخص (اخبار اليوم) بحديث

القاهرة ـ ٣ اوت (ا . ب)

خص الدكتور الصادق المقدم كاتب الدولة التونسى للشؤون الخارجية صحيفة (اخبار اليوم) المصرية الاسبوعية بحديث قال فيه : « ان البلاد التونسية لا تنضم الى الجامعة العربية الا بعد جلاء جميع القوات الفرنسية عن التراب التونسى وبعد تسوية المشكلة الجزائرية » .

ولاحظ الدكتور المقدم ان القوات الفرنسية قد انسحبت من ١٠ ولايات تونسية ولم تبق الا فى اثنين وان عدد الجنود الباقين فى تونس لا يتجاوز خمسة عشر الفا ، واضاف قوله ان القوات الفرنسية الباقية فى البلاد التونسية مجبورة على الاسترخاص من السلط التونسية على كل تنقل تريد القيام به .

وختم حديثه بقوله ان اعلان الجمهورية فى تونس لا يجر اى تغيير فى سياسة البلاد الخارجية

السيد الهادى نويرة كاتب الدولة للمالية يعود من باريس

"حصل التفاهم بشان اعادة العمل بالاتفاقية افريل الماضى"

حل البارحة بمطار العوينة بطريق الجو السيد الهادى نويرة كاتب الدولة للمال ، وكان قادما من باريس حيث شارك فى اشغال لجنة منطقة الفرنك .

وكان فى استقباله بالمطار الموظفون السامون لكتابة الدولة للمال يتقدمهم السادة عثمان كشريد والجزيرى وخفشة كما حضر لاستقباله الم . دى لاشوفالرى مستشار السفارة الفرنسية نائبا عن سفير فرنسا .

واتصلنا بالسيد الهادى نويرة عند نزوله من الطائرة فادلى الينا بالتصريح التالى :

بمناسبة اجتماع لجنة منطقة الفرنك دارت بيننى وبين المسؤولين الفرنسيين محادثات بشان عدة مسائل .

ففيما يتعلق بمسالة النقد فان مكانة تونس وسط منطقة الفرنك قد وقع درسها والتعرض اليها كما وقع ايجاد حلول لعدة مسائل هامة .

واما بالنسبة لمسائل اخرى فالنقاش لا يزال مفتوحا بشانها

وقد وقع التفاهم بهاته المناسبة بشان اعادة العمل بالاتفاقية المبرمة فى افريل الماضى وقد حصل الاتفاق بيننا وبين المسؤولين الفرنسيين بان يجرى العمل فى اقرب وقت ممكن

كما تعرضنا من جهة اخرى لبعض المسائل الاخرى التى تخص مشروع التجهيز للسنة الحالية وانا آمل ان تنفذ اشغال هذا المشروع بدون صعوبات تذكر

فرنسا تمنح تونس مليارا و ٥٠٠ مليون فرنك

باريس ٣ جويلية (ف.ب) : علم فى الاوساط المأذونة ان الحكومة الفرنسية قد قررت رفع التجميد عن مبلغ مليار وخمسماية مليون فرنكا من مجموع مبلغ المساعدة الفرنسية الممنوحة لتونس خلال عام ١٩٥٦ ويعد دفع هذا المبلغ استئنافا جزئيا للمساعدة المالية الفرنسية التى اوقفت اخيرا

ومن المعلوم ان مبلغ المساعدة الفرنسية خلال عام ١٩٥٦ طبقا لنص الاتفاقية المالية الممضاة يوم ٢٠ افريل الماضى يقدر بـ ١٥ مليارا ومائة مليون فرنكا منها ١٢ مليارا بعنوان الفرع الاقتصادى العمومى و ٣ للفرع الشبيه بالعمومى . وقد اوقف العمل بهذه الاتفاقية يوم ٢٣ مارس الماضى حين اطلع الم . موريس فور كاتب الدولة للشؤون التونسية والمغربية فى ذلك الوقت السيد محمد المصمودى سفير تونس بباريس على قرار الحكومة الفرنسية المتعلق بوقف كل مساعدة مالية للبلاد التونسية نظرا لموقفها ازاء الثورة الجزائرية وللمساعدة التى تمد بها الحكومة التونسية الثوار

(بقية على ص ٦)

المقاومون يبيدون قافلة عسكرية بناحية بوسعادة

ويخوضون معركة عنيفة بجبال الأوراس تسفر عن اسقاط طائرتين

الجزائر ٣ اوت :

علمنا من مصدر موثوق به ان فرقا من جيش التحرير الوطنى مجهزة بمدافع الهاون والبازوكا والرشاشات الثقيلة قد هاجمت عشية يوم الخميس الاخير قافلة عسكرية للتموين على بعد ٢٣ كم . غربى بلدة بوسعادة ، فحطمت بنيران اسلحتها الفتاكة سيارتين مصفحتين هالف تراك و٥ سيارات شحن من نوع ج . م . س وسيارة جيب وسقط تحت الرصاص ضابطان برتبة ليوطنان و٣٩ جنديا قتلوا لحينهم ، وجرح كثيرون آخرون تمكنوا من الفرار . هذا وغنم المقاومون جميع اسلحة القتلى وكمية وافرة جدا من الذخائر الحربية والمواد الغذائية والطبية وغيرها ولم يصب سوى ٣ مجاهدين بجروح طفيفة

اغتيال كوميسار للشرطة وجرح مفتش

الجزائر ٣ اوت : بينما كان رئيس شرطة بلدة آقبو يستعد لركوب سيارة جيب للقيام بجولة تفقدية لدائرة حكمه اذ فاجاه فدائى بعدة طلقات نارية من الرشاشة التى كان يخفيها تحت عباءته فخر صريعا لحينه مصابا بثلاث رصاصات فى عنقه وراسه كما اصيب مفتش بجانبه برصاصتين فى بطنه وفخذه وتمكن الفدائى من الفرار سالما .

معركة حامية الوطيس بجبال الاوراس

قسنطينة ٣ اوت : تجرى بناحية قرية (تابردقه) بجبال الاوراس منذ ٢٤ ساعة معركة رهيبة بين كتائب جيش التحرير وقوات كبيرة من جنود الاحتلال تعززها الطائرات المقاتلة والمدفعية الثقيلة وتفيد المعلومات الاولية التى وصلت عن هذه المعركة التى لم تنته بعد ان طائرة قد اجبرت على النزول غير بعيد عن ميدان القتال ويظن انها اصيبت بنيران المقاومين كما شوهدت طائرة عمودية وهى تقع على الارض خلف صفوف جنود الاستعمار ثم شوهدت وهى ترتفع وتبتعد مسرعة ولربما كانت محملة بالقتلى والجرحى الذين لم يمكن احصاء عددهم لتواصل القتال .

فدائية تغتال ضابطا (خائنا) بسور الغزلان

الجزائر ٣ اوت فى بلدة سور الغزلان (اومال) ضابط (خائن) متقاعد برتبة قبطان يدعى رباحى اضر كثيرا بالجزائريين وخاصة من لهم ابناء او اقارب فى صفوف جبهة التحرير الوطنى ضرورة ان السلطات الاستعمارية قد خولته سلطات غير محدودة ازاء بنى جلدته يتصرف فى رقابهم كما ارادت له خيانته وسفالته وقد وقعت عدة محاولات لاغتياله ولكنه كان كل مرة ينجو من الموت باعجوبة واخيرا اسندت هذه المهمة الخطيرة الى سيدة فدائية آلت على نفسها ان تثار لوحيدها الذى اغتالته يد الاستعمار الاثيمة ، ولم تجد فريسة احسن من هذا الخائن فادت له زيارة فى منزله شاكية باكية متوسلة وافرغت فى صدره العارى رصاصة اصابته فى قلبه فخر على وجهه صريع الخيانة والغدر . ولم تحاول الفدائية المغوارة الفرار من وجه شرطة الاستعمار التى قادتها مكبلة بالاغلال الى السجن .

مهاجمة دورية داخل القصبة بالعاصمة

الجزائر ٣ اوت : هاجم فريق من الفدائيين دورية من جنود الزواف اثناء توغلها بحى

(البقية على ص ٦)

العمل
جريدة يومية سياسية جامعة
الادارة والتحرير ٢ نهج رومة تونس

العنوان التلغرافي : العمل تونس

الاشتراكات
من سنة ٤٥٠٠ ف
عن ستة اشهر ٢٣٠٠ ف
عن ثلاثة اشهر ١٢٠٠ ف

الحساب الجاري بالبريد ٣٢٦-٢٠
صندوق البريد ٦١٥

عيد ميلاد فخامة الرئيس في المنستير

أنباء الجمهورية

تهاني الجمهورية

تلقى فخامة رئيس الجمهورية بمناسبة توليد الرئاسة برقيات تهاني من الدكتور محمد ابو نصير وزير التجارة المصري وسعيد بن قايد من القاهرة وعطيات شطا من القاهرة ايضا ، وعفيف طيبي من لبنان وابراهيم السقوف من سنغفورة ، والدكتور محمد يوسف موسى من الخرطوم وعادل عسيران من لبنان ، واحمد داوق سفير لبنان بباريس وفؤاد افرم البستاني من لبنان

ردود على التهاني

هذا وقد شكر فخامة رئيس الجمهورية مهنئيه بواسطة برقيات وجهها الى السادة ناظم القدسي ، وعادل عسيران ومحمد ابو نصير وفخامة الرئيس شكرى القوتلي ، واحمد داوق وفؤاد افرم البستاني

البلدية والشعب الدستورية تتعاون على تطهير المناطق القذرة

ستسعى بلدية تونس العاصمة في الوقت الحاضر بالاتفاق مع الشعب الدستورية بالعاصمة الى تطهير المناطق التي عششت فيها القاذورات وكثرت فيها المستنقعات واكوام القمامة الامر الذي اصبح يهدد حياة الكثيرين من المواطنين

وقد قررت البلدية ان تقوم بحملة لردم المستنقعات وترميم الخنادق الموجودة بجهة العمران . الجبل الاحمر ابتداء من يوم الاحد القادم .

مصادرة ممتلكات العائلة الملكية

استفدنا ان فخامة الحبيب بورقيبة رئيس الجمهورية قد ختم اول امس امرا يقضي بمصادرة جميع ممتلكات واموال واثاث قصور محمد الامين الملك السابق وابنائه وبناته وقد شرعت بعد لجان تابعة لوزارة الداخلية في احصاء اثاث القصور وحجزها كما وقع وضع حراسة من رجال الحرس الوطني بجميع ضيعات الملك وابنائه وبناته .

اسداء شكر

ان السادة عمر والبشير ونور الدين والحاج محمد وسليمان بن سدرين يتقدمون بوافر الشكر وجزيل الثناء الى جميع السادة الذين تفضلوا بمواستهم في فقد العزيز عليهم المرحوم عبد الله بن سدرين سواء من حضر الجنازة او راسلهم داعين الله ان لا يريهم مكروها في عزيز عليهم .

ان شركة عين مليتي

تتشرف باعلام حرفائها الكرام بانها كلفت محلات لافو وحدها ببيع مائها المعدني في كافة الجمهورية التونسية .

لجميع طلباتكم تقدموا لمحلات لافو نهج باب عليوة تونس ـ الهاتف ٢٤٧ ٩٢٧ و ٢٤٧ ٩٢٨ وبنزرت نهج مادون

الى المراسلين

نحيط مراسلينا في جميع انحاء الجمهورية والذين يكاتبوننا علما بان آخر أجل لنشر رسائلهم الخاصة بالاحتفالات باعلان الجمهورية هو يوم ١٠ اوت الجاري .

التحرير

جامعة الكاف
المحاضرات التوجيهية لمدرسة الشعب
الكاف ـ لمراسلنا ـ

سيقوم رئيس مدرسة الشعب الجهوية بالكاف الشيخ عبد العزيز الزغلامي بالقاء محاضرة بالابار غدا الاحد في ٤ اوت ١٩٥٧ في تمام الساعة العاشرة صباحا عنوانها كيف نحافظ على استقلالنا

سوسة
عملية لا مثيل لها
يتواصل البيع الاشهاري السنوي

بمحلات روجي عدة وابنه الكائنة بشارع فرنسا عدد ٥٢ بسوسة تصفية اقمشة مختلفة وملابس داخلية متعددة (بونتري ولنجري) تبلغ قيمتها عدة ملايين من الفرنكات باسعار احط من اسعار المعمل . فبادروا باغتنام هاته الفرصة .

الوفيات

ان عائلات العروسي وعبيد وبن جعفر تعلن عن وفاة المرحومة **حنيفة العروسي** ارملة محمد بن الرايس .

وستشيع جنازتها اليوم في تمام الساعة العاشرة صباحا بمقبرة الجلاز .

ويكون الخروج من منزلها الكائن بحما م الانف على الساعة التاسعة صباحا .

* * * *

انتقلت الى رحمة ربها المرحومة **زنيخة** ارملة المرحوم يوسف الحيوني ووالدة كل من السيدين حسان والناصر الحيوني وحماة كل من السيدين سعيد والبشير ماجول .

وسيجرى تشييع جنازتها اليوم الاحد ٥ اوت من دارها الكائنة بالكرم شارع فيكتور جا رقم ٢٧ في تمام الساعة التاسعة والنصف صباحا . والمقابلة امام الجلاز في الساعة التاسعة والنصف رحمها الله . ورزق ذويها الصبر والسلوان .

جريدة « العفريت »
اسبوعية وطنية نقدية جامعة
تصدر يوم الاثنين ٥ اوت فانتظروها : !

الحكيم اندري حجاج
يستأنف عيادته

١٠٠٠ ف هدية
فكاري
تصفية
VACCARI
١٠ شارع باريس تونس

الندوة السنوية لجامعة فرنسا الدستورية

ستقيم جامعة فرنسا الدستورية ملتقاها هذه السنة بمدينة بنزرت ابتداء من يوم الخميس ٨ اوت ويتواصل الى يوم الاحد ١١

فعلى كل من يريد الاتصال بالجامعة المخابرة مع الديوان السياسي ١٠ نهج رومة حيث فتحت الجامعة مكتبا لها

ويلاحظ الى جميع الاخوان ان الجامعة تكون في استقبالهم ابتداء من يوم الاربعاء ٧ اوت بعد الزوال

الكاتب العام محمد شاكر

بقية ما بالصفحة الاولى

في دار مولد الرئيس

وترجل الرئيس من سيارته وتبعه كبار رجال الدولة وفي مقدمتهم السيد الباهي الادغم كاتب الدولة للرئاسة والدفاع الذي قدم المنستير في الصباح ليساهم في فرحة الشعب والسادة جلولي فارس رئيس المجلس القومي التاسيسي والطيب المهيري كاتب الدولة للداخلية واحمد المنستيري كاتب الدولة للعدلية والامين الشابي كاتب الدولة للمعارف ومصطفى الفيلالي كاتب الدولة للفلاحة واحمد بن صالح كاتب الدولة للصحة ومحمد شقرون كاتب الدولة للشؤون الاجتماعية والبشير بن يحمد وكيل الدولة للاخبار والارشاد وعزوز الرباعي وكيل الدولة للرياضة والسيد الجدي مدير الادارة الجهوية والسيد قيقة مدير الامن الوطني واعضاء الديوان السياسي السادة علي البلهوان واحمد التليلي وعبد المجيد شاكر والحبيب عاشور والفرجاني ابن الحاج عمار وثلة من نواب المجلس القومي التاسيسي من بينهم السادة محمد شنيق ومحمد بدرة والحبيب الشطي والعزيز الجلولي والدكتور الصادق بوصفارة وبعض الوزراء السابقين والكولونيل السقا

وتقدم الرئيس وصحبه وتلاه نواب وفود الجامعات الدستورية التي اقبلت من كل انحاء الجمهورية ووفود المنظمات القومية وزحفت وراءهم الجماهير لزيارة المنزل العتيق المبارك الذي ولد فيه سيادة الرئيس وقد تخطت فرحة الشعب جميع القيود رغم الحرص على احترام النظام اذ طغت الفرحة الكبرى على المواطنين فهم يهتفون باعلى اصواتهم ويصفقون ويتسارعون خيفة ان يبعد عنهم الرئيس والنساء من فوق السطوح يزغردن والاطفال والرجال يكاد تنشق حناجرهم من تاثير الغبطة والفرح . وكان الرئيس طوال الطريق يرد هذه التحايا الحارة بمثلها وقد زار الرئيس هذه الدار والغرفة المتواضعة التي ولد فيها والتي شع منها مشعل الحركة الوطنية الكبرى

في قصر البلدية

وعلى الساعة العاشرة وعشرين دقيقة رجع الرئيس لقصر البلدية حيث وجد في استقباله اعضاءها واعضاء السلك الدبلوماسي من بينهم سفير مصر وسفير يوجيكا ونائب سفير فرنسا ومستشار السفارة الالمانية

واطل الرئيس من شرفة البلدية يحيي الجماهير المتراصة في الساحة والشوارع المؤدية لها وسطوح المنازل وقبل ان يحي الرئيس شعبه الوفي القى السيد محمود الباجي كلمة قيمة تحدث فيها عن اهمية رباط المنستير من الناحية التاريخية والحربية وقال ان ابناء المغرب العربي كانوا يفدون عن بلادهم من هذا الرباط وقال ان هذا الرباط قد انبت نباتا صالحا هو فتى المنستير الذي صدع بالكفاح في ظلام الاستعمار والاستبداد وما فتىء يكافح سبيل امته حتى خلق من الشعب دولة حرة من جميع الاغلال والقيود

الشعر يهنىء الرئيس

كان دور الشعر حاسما في هذا العيد فقد القى السيد محمد الباجي قصيدا كله عيون ثم القى الشاعر الطاهر القصار قصيدة طويلة جاء في مطلعها :

المنستير عزة وعلاء
وحمى منه يبعث العظماء

حتى يقول :

وهذه الارض وهي مسقط راسي
قدسته الرؤوس والعقلاء
تفسح اليوم حجرها وتنادي
يا وليدي لك الرضا والهداء

وتحدث الشاعر عن مظالم الملكية التي طوح بها الشعب . ثم قال :

ومن العار ان نرى البعض يؤذينا
بنقد اخس منه الهواء
جهلوا انما بتونس احرار
لنا حق ما نرى ونشاء

وفي ختام القصيدة قال الشاعر مخاطبا الرئيس :

« دمت حكما لتونس وملاذا
تتباهى بعزك الحضراء »
وليعش شعبك الوفي سعيدا
وليصل للسماء هذا اللواء

وفي نهاية دور الشعر القى السيد يوسف المحجوب قصيدا شعريا .

تحية الرئيس للشعب

ثم تقدم الرئيس من المصدح والقى الكلمة الاتية :

ابنائي الاوفياء
بناتي الفضيلات

اشكركم من صميم الفؤاد على حماسكم المتدفق واحساسكم النبيل . وهذا الفرح البادي على وجوهكم انما هو نتيجة لانتصار هذا الشعب اذ ان شخصي وعيد ميلادي انما هو مناسبة ترمز الى تحرر هذا الشعب من العبودية وتحرير الدولة من الهيمنة الاجنبية .

وانه ليتبادر الى ذهني ـ وانا مشرف على هذه الساحة وباب الشهداء وهذا السوق العتيق ـ انما شاهدت فترات تاريخية من حياة هذه الامة اذ ان هذا السور شاهد منذ سنة ١٨٩٣ ثورة الساحل وعام زروق . وعندما انهزم اجدادنا في هذه الثورات عظم الاضطهاد والقمع الجماعي . لابتزاز الاموال من طرف الملوك المستبدين ثم ان هذه الساحة عاشت فترة اخرى تشهد على استبداد المستعمر وقمعه الذي لا يقل فظاعة عن قمع وفظاعة الملوك ثم ان هذه الساحة شهدت مقتل اربعة من خيرة ابناء هذا الشعب عندما قتل الوطنيون احد اعوان الحرس المتجول الفرنسي وكان رد الفعل ان اختار الاستعمار هؤلاء الاربعة واخذهم من بيوتهم بدون حكم وقتلهم هنا على افظع الحالات . ثم بعد ذلك تتحد الامة ويدور الزمن دورته وتتقشع تلك السحب وترجع الامور الى نصابها وتتخلص الدولة من الهيمنة وتسترجع سيادة الشعب بالقضاء على الحكم الفردي والملكية الظالمة ثم تشهد هذه الساعة مشهدا آخر هو موجة الفرح والاعتزاز

وهذا ما يرمز اليه هذا اليوم والعبرة التي نستخلصها هو اننا في الاتحاد و التضحية والقيادة الرشيدة يمكن لنا ولكل شعب ولكل فرد ان يتخلص من الظلم ولهذا يجب الاستمرار في هذه السياسة مع التجرد للمصلحة الوطنية حتى تبقى هذه الدولة ونتوارثها جيلا بعد جيل الى ان يرث الله الارض ومن عليها وهو خير الوارثين .

تهاني الشعب

وبعد ان استراح الرئيس قليلا تقدم لتهنئته على التوالي السادة :

رئيس المجلس القومي التاسيسي والسادة كتاب ووكلاء الدولة ونواب المجلس التاسيسي واعضاء الديوان السياسي للحزب الحر الدستوري التونسي ورجال الدين والعدالة والوزراء السابقون ثم تلاهم والي سوسة ووالي بنزرت ومعتمد ولاية سوسة ثم وفود الجامعات الدستورية التي قدمت من جميع اطراف البلاد وشعب المنستير وكافة كبار رجال الساحل ووفود الاتحاد العام التونسي للشغل والاتحاد التونسي للصناعة والتجارة واتحاد المزارعين بما في ذلك الهيئات المركزية والمحلية ثم المواطنون وسلك التعليم ثم تقدم افراد الشعب فرادى يهنئون الرئيس بعيد ميلاده

اطفال مصيف المنستير

وفي الحادية عشر والنصف زار الرئيس اطفاله بمصيف المنستير الذين تكفلت الدولة بتنظيم مصائفهم على الشواطىء .

في مقبرة الشهداء

ثم اتجه الرئيس وصحبه والجماهير الشعبية الى مقبرة شهداء القمع الاستعماري الذين سقت دماؤهم ارض المنستير

وفي المقبرة وضعت باقة زهور على اضرحة الشهداء وتلا الجميع فاتحة الكتاب ترحما على ارواحهم ثم زار الرئيس التربة التي وقع بناؤها لنقل اليها رفاة افراد عائلته ولتكون موئلا له بعد طول العمر . وقد طلب الرئيس زيارة هذه التربة قائلا : انها زيارة للموعظة

وقبل ان يخرج الرئيس من التربة اهدى مبلغا ماليا للقائم بامرها

هدية عيد الميلاد

واعلن الرئيس بورقيبة قبل ابتداء مهرجانات عيد ميلاده انه لن يقبل اية هدية كانت من اي شخص كان وبالعكس فقد اهدى **هو نفسه** ١٥٠ كسوة جاهزة لاطفال بورقيبة في مندوبية المنستير

مادبة غداء

وعلى الساعة الواحدة بعد الظهر اقامت جامعة المنستير الدستورية مادبة غداء فاخرة بقصر ابنة الامواج المطلة على الشاطىء على شرف عيد ميلاد الرئيس حضرها جميع ضيوف المنستير وقد اغتنم الشعراء انتهاء المادبة فالقوا بين يدي الرئيس قصائدا عصماء ومن بين هؤلاء الشعراء السادة جلال الدين النقاش واحمد خيرالدين واحمد الحبثاني وحسن المبروك

ختان المعز

اقيم حفل عائلي صباح الامس بدار الرئيس بمناسبة ختان حفيده المعز وقد حضر الحفل جميع الضيوف والذين كانوا في ضيافة الرئيس الجد والحبيب بورقيبة الابن .

وقد اديرت بهذه المناسبة السعيدة المشروبات والمرطبات على الحاضرين .

(البقية على ص ٣)

بريد القراء

الوظائف اللائقة بالمرأة

في هذه الايام كثر النقاش في ـ بريد القراء ـ عن المراة والوظيف غير ان النقاش طال ولم نتوصل الى تقارب في الافكار فالمتناقشون شقسان ، يقول احدهما (المرأة ربة المنزل وما خلقت لغيره) ويقول الاخر (لا بد للمرأة من الوظيف) أجل! لكل واحد رايه لكن لا بد من اعلاء المصلحة العامة فوق كل شيء وبحث الموضوع بكل نزاهة وصدق . اجيب الاولين الذين قالوا (ان توظيف المراة افساد لتربية الاولاد) فأقول نعم . ان ما تقولون حق وان الخادم لا تعرف غير الضرب و (القرص) واعطاء دواء المطفل كي ينام ... لكن اذكركم بان بلدية العاصمة وعدت بانشاء حدائق للاطفال لتدع كل امراة ابناءها هنالك عند ذهابها الى عملها ولا اظن ان مسيرات هاته الحديقة سيكن كالخادمات بل اعتقد ان حنانهن سيكون مشابها لحنان الام بل ان الام كثيرا ما تدع ابناءها ينكبون لتنهى شؤون المنزل وهؤلاء المسيرات المدربات المثقفات لا عمل لهن غير الاشتغال بالاطفال واعطائهم كل ما يحتاجون اليه ـ وكل ما ترجوه هو ان يتحقق هذا البرنامج في اقرب وقت .

والراي عندي ان من الوظائف ما هو مفيد جدا ان تمارسه المرأة وهنالك اخرى يصلح بالمراة ان تبتعد عنها مثل المناصب السياسية الشاقة . والمحاماة والقضاء اذ ان طبيعة المرأة لا تتلاءم مع الجنايات والدفاع عن اللصوص والمجرمين والحكم بالاعدام شنقا والاشغال الشاقة مدى الحياة .

اما الوظائف التي يمكن للمرأة اداؤها بل التي يجب علينا ان نشجعها ونوجهها نحوها لما فيها من خير عميم ، فهي متعددة ومنها : التعليم وقد اثبتت التجارب ان المرأة اقدر على هاته المهمة بكثير لما امتازت به من صفات تربوية تجعلنا مرتاحي البال على النشء الذي هو عمدة المستقبل كذلك التمريض اذ المرأة قد اتسمت بالحنان والشفقة وفي استطاعتها ان تعالج المرضى وتسهر عليهم .

كذلك الطب والتوليد خاصة اذ من الاليق ان تكون (القابلة) امراة ؟ !

كذلك فنون الطبخ والخياطة والتطريز ... اللهم الا اذا كان المعارضون في توظيف المراة قد تخصصوا في هذه الفنون حتى يقوموا بتدريسها عندما ترجع معلماتها الى بيوتهن .

كذلك الضرب على الالة الراقنة اذ من العار ان يجلس رجل مفتول الساعدين امام راقنة في عصر تخترع فيه الصواريخ والغنبلة الذرية ، وتسوق وتصنع فيه النساء الدبابات والطائرات .

توسطوا في الحالتين وانصفوا ...

كنت قد قرات في بريد القراء : مقال الاخ محمد الصالح مرزوق تحت عنوان (المملكة الصغيرة) ، حيث يقول

من رايي ان المراة يجب عليها اولا وقبل كل شيء ان تسوس منزلها بنفسها وان تربي اطفالها وتقوم بواجبات زوجها على الوجه الاكمل .

اجل انه الشعور الحسن والحقيقة الواقعة لو لم يبق كاتبنا تعليم المراة ويحرمها من مشاركة الرجل جنبا الى جنب وخوضها معترك الحياة ، ولقد علل صاحبنا قوله بملازمة البنت المنزل واختصاصها بالطبخ والبيت ـ ببيتين للشاعر جاء فيهما الام مدرسة اذا اعددتها
اعددت شعبا طيب الاعراق

الام روض ان تعهده الحيا
بالري اورف ايما ايراف

وكاني به نسي البيت الثالث الذي يقول فيه الشاعر :

فتوسطوا في الحالتين وانصفوا
فالشر في التقيد والاطلاق

ثم ان الاخ الكاتب بكتابته تلك اغتصب حقا من حقوق البنت التونسية الناشئة وكانه اراد ان يرجع بفتياتنا المتطلعات الى حياة افضل ومستقبل اسمى الى العصور الخوالي والايام الدامسة حيث كانت المراة التونسية فيها بصفة خاصة والعربية بصفة اعم اشبه شيء بالطفل في يد الصبي ان شاء حركه وان شاء اسكنه فهي في يد زوجها او رقيبها آلة مسخرة لا حق لها في الحياة ولا نصيب لها من المجتمع تمتثل لاوامر الرجل وتردد ما قاله كالببغاء ولو كانت في ذلك الطامة الكبرى .

وهذا عار علينا نحن الشباب فالفتاة يا صاح كالرجل لها ما له وعليها ما عليه تشاركه في المنزل وخارجه في التعليم والوظيف وفي البيع والشراء

واما اذا اهملنا امرها فهذا اجرام امام الله والبشر اذ نحن من يوم ان دخلنا التعليم نردد حديث نبينا صلى الله عليه وسلم

العلم فريضة
على كل مسلم ومسلمة

وحتى في آيات الله جل شانه لم نجد ولو آية صريحة واحدة لاستعباد المراة واستخدامها في اغراض معينة

محمد بن احمد الشائب
ـ جمال ـ

الجمعية الخيرية الاسلامية التونسية للكراء

هنشير الطرهوني المعروف بهنشير الغبار الكائن بالمرناق احواز الحاضرة يتالف من ثلاثة قطع مسجلة مساحتها ٦٥ هكتار ونصف يحتوي على ارض معدة للزراعة وبه ١٦٥ اشجار زيتونا ولوز وبئران وجابية وبرج متسع البتة يوم الاحد في ١٨ اوت الجاري على الساعة التاسعة صباحا بمقر الجمعية الخيرية نهج الورغي عدد ٤ بتونس وشروط التسويغ تراجع من الان هناك .

الجمعية الخيرية الاسلامية
اشتراء ملابس

ستشتري الجمعية الخيرية عدد ٥٠٠ منادل لكفوليها ـ نوع الطابليات من المشقوقين ـ من القماش فيشي اشخم او حسب المشترة من القماش المعروضة بمقر الخيرية عدد ٤ نهج الورغي بتونس فمن يهمهم الامر يخاطبون الجمعية بالعنوان المذكور او على طريق الهاتف عدد ٢٦٠٦٧٨ .

يوم الاثنين ٥ والثلاثاء ٦ اوت
بغالوري لافايات
GALERIES LAFAYETTE
تتابع بيع
تصفيتها
بجميع الاقسام
عمليات مدهشة
باثمان غير معقولة
لا تضيعوا هاته الفرصة حتى ولو كنتم في غير حاجة الان الى ما تشترونه

منا يهمك علمه

الصيدليات

يوم السبت ٣ اوت بعد الظهر
ويوم الاحد ٤ اوت كامل اليوم

بالربى ٨١ شارع لندرة ـ بيجاوى ٨٩ شارع باريس ـ درمون ١٢٣ نهج الصباغين لوسياني ٦ نهج شارل ديغول ـ لومبروزو ٥ مساحة المكتب الاسرائيلي ـ الماطرى ١٢ مكرر شارع فرحات حشاد ـ ساليرنو ٨٤ نهج السبخة ـ فالينسي ٤٤ شارع الرئيس بورقيبة

الصيدليات المفتوحة فيما بين منتصف النهار والساعة ٣ بعد الزوال

الصيدليات المفتوحة عدا يوم الاحد

البحرى شارع باب منارة ـ بالربى ٨١ شارع لندرة ـ الجزيرى ٣٤ نهج باب سويقة لوسياني ٣ شارع قاطاج ـ تريتر ٤١ نهج سيدى البشير ـ زويتن شارع التحرير

حتى منتصف الليل

عبد المولى ١٣ نهج الجزائر ـ البحرى شارع باب منارة ـ بوخبزه شارع باريس الحجري شارع فرنسا ـ تانتى ٣٤ شارع باريس ـ داود ١١٠ نهج باب سويقة ـ كازانوفا ٣ شارع قرطاج

هنا محطة تونس

برامج يوم الاحد

اذاعة الصباح
٦،٠٠ القران الكريم
٦،١٥ تلاوة البرنامج
٦،١٦ موسيقى الصباح
٦،٣٠ الاخبار ومعرض الصحافة المحلية
٦،٥٠ اغاني الصباح
٧،٠٥ اسعار السوق للسيد البشير بوشيبة
٧،١٠ اغاني الصباح
٧،٢٥ موجز الانباء
٧،٣٠ فاصل موسيقى
٧،٣٥ حصة الطفولة
٨،٠٥ مختارات من الاغاني
٨،٢٠ ركن الشرطة
٨،٣٠ انتهاء الاذاعة

اذاعة الزوال
١٣،٠٠ ما يطلبه المستمعون للسيد عبد المجيد الغربي
١٣،٣٠ الاخبار والبلاغات المحلية ـ فاصل المعالف الاسلامية
١٣،٥٠ مختارات من الاغاني
١٤،٢٠ احدى حكايات السيد عبد العزيز العروى
١٤،٣٠ انتهاء الاذاعة

اذاعة المساء
١٨،٣٠ تلاوة البرنامج ـ موجز الانباء
١٨،٤٠ حول العالم العربي للسيد احمد محمد الازق
١٨،٥٥ فاصل من الاغاني
١٩،٠٠ حصة التسلية للسيد حسين الجزيري
١٩،٢٠ منتخبات من الاغاني
١٩،٤٠ ركن الرياضة للسيد ابراهيم المحواشي
١٩،٥٥ فاصل موسيقي
٢٠،٠٠ الاخبار ـ صوت الجزائر ـ سمر السيد عبد العزيز العروى
٢١،٠٠ حفلة غنائية
٢١،٣٠ تمثيلية قصيرة
٢٢،٠٠ شريط الاسبوع
٢٢،٥٠ اغاني الافلام
٢٣،٠٠ عرض انباء اليوم
٢٣،١٥ انتهاء الاذاعة

برامج يوم الاثنين

اذاعة الصباح
٦،٠٠ القران الكريم
٦،١٥ تلاوة البرنامج
٦،١٦ موسيقى الصباح
٦،٣٠ الاخبار ومعرض الصحافة المحلية
٦،٥٠ اغاني الصباح
٧،٠٥ اسعار السوق للسيد البشير بو

شبيبة
٧،١٠ اغاني الصباح
٧،٢٥ موجز الانباء
٧،٣٠ انتهاء الاذاعة

اذاعة الزوال
١٣،٠٠ منتخبات من الاغاني التونسية
١٣،٣٠ الاخبار والبلاغات المحلية
١٣،٥٠ مختارات من الاغاني
١٤،٥٠ تمثيلية قصيرة
١٤،٣٠ انتهاء الاذاعة

اذاعة المساء
١٨،٣٠ تلاوة البرنامج ـ موجز الانباء
١٨،٣٨ فاصل موسيقى
١٨،٤٥ تعليم الانقليزية بالراديو
١٩،٠٠ وحي الشرق في الموسيقى العربية
١٩،١٥ حديث للسيد مصطفى ازبيس
١٩،٣٠ منتخبات غنائية
٢٠،٠٠ الاخبار ـ حفلة ـ سمر السيد عبد العزيز العروى
٢١،٠٠ فرقة الاذاعة
٢١،١٥ تلاوة بقية البرنامج
٢١،١٧ حفلة غنائية
٢١،٤٥ مسرح الاذاعة اخراج معالى
٢٢،٤٥ موسيقى
٢٣،٠٠ عرض انباء اليوم
٢٣،١٥ انتهاء الاذاعة

الصحافة الأجنبية والجمهورية التونسية

الصين

كوانق مينق باو :

ان الشعب الصيني قد استقبل بمزيد الغبطة ميلاد الجمهورية التونسية وهو يعتبر ان الشعب التونسي سيخرج منتصرا من كفاحه ضد الاستعمار وسيقضي على جميع الاثار التي تركها الاستعمار وسيجعل من جمهوريته جمهورية مزدهرة قوية

المانيا

جنرال انزيجر :

ان بورقيبة رجل متبصر حكيم فقبل ان يعمل على الغاء نظام الملك جمع سفراءه لاخذ رايهم وغايته ان يبعث فكرة جامعة شمال افريقية ولن يكون حلمه سهل التحقيق اذ ان خلع الملك وقد استاء منه سلطان المغرب وملك ليبيا .

وفي امته انتصر بورقيبة ولكن عليه ان يواجه اعداء كثيرين . ولكن البورجوازية المالكة للبلاد تخشى النظام الجديد .

سويسرا

لاسويس :

ان اقرار نظام جديد للدولة التونسية من طرف المجلس القومي التاسيسي الذي اعلن عن الجمهورية لا يمكن ان يعد ثورة وهو يقول من جهة اخرى والمهم ان نعرف اي شكل ستتخذه الجمهورية التونسية اهي ستكون على الطراز الامريكي الذي يعطي للرئيس كل شيء في الحكومة ام على الطراز الفرنسي الذي لايكون فيه للرئيس اي تاثير على الحكومة؟ ففي بلاد حرة كل شيء يتوقف على الحكومة وعلى اعمالها ووسائلها فليس من اللائق ان نرى بورقيبة ينتصب بقصر الباي ويترك المسؤوليات في ايد اخرى وان رضي هو بنفسه بخلف له وخلع الباي ليس من شانه ان يثير اضطرابات بتونس . والذي يهمنا هو ان نعرف ما هو النظام الذي سيختاره بورقيبة

المغرب

ديموقراسيي (حزب الشورى والاستقلال)

« ان اخشى ما نخشاه هو الطابع الاستبدادي والاتوقراطي لهذه الجمهورية التونسية الاولى ولكن الشعب التونسي الشقيق المتشبع بروح الديموقراطية والتقدم سيعرف كيف يفرض على قادته احترام حرياته وكرامته

فرنسا

« لومانيتي - ديمانش »
(شيوعية)

« - ان نهاية عهد الرشوة هذا ومولد جمهورية جديدة الامر الذي كان من حقه ان يقابل بالترحيب من قبل حكومة الجمهورية الفرنسية قد قوبل باستياء وقد ادى الامر بالصحافة البورجوازية الفرنسية الى التظاهر بالتاسف على مصير هذا الباي المسكين « الذي قضى يومه في البكاء » مثلما ذكرته احدى الصحف المسائية التي لا تخشى السخرية .... ولم يقل التونسيون ان كل شيء قدتمت تسويته بل انهم يعلمون علم اليقين انه لا يمكن بين عشية وضحاها محو البؤس الذي تراكم طيلة ٧٥ سنة تحت نظام الحماية .

وهم يعلمون كذلك انهم باعلان الجمهورية قد اقتلعوا آخر جذور الاستعمار ...

س . ى . ب . و

... في امكان رئيس الجمهورية ورئيس الحكومة ان ينكب الان - وبعد ان تخلص من آخر الشواغل الداخلية - على بحث المشاكل الاقتصادية التي تقلق عددا كبيرا من الملاحظين .

مهرجانات عيد ميلاد فخامة الرئيس في مختلف مدن وقرى الجمهورية

القيروان

لمراسلنا الخاص

منذ فجر يوم السبت ٣ اوت اقيمت معالم الزينة في كل مكان وفي حدود الساعة التاسعة تحول السيد عمر شاشية والى القيروان قاعة الاقتبالات بقصر الولاية وكان محفوفا بالسيد المختار الجليوي الكاتب العام بالولاية والسيد حسن الوزير المعتمد وتوافدت وفود المهنئين وكان في مقدمتهم الجامعة الدستورية بالقيروان واحوازها والجامعة الدستورية بجلاص ورجال المنظمات القومية ووفود تختلف مناطق الولاية حيث قدموا تهانيهم الى ممثل الجمهورية ورد السيد الوالي على الكلمات والخطب التي القيت بهذه المناسبة بكلمات نوه فيها بما قضاه الرئيس الجليل منذ ولادته الى يوم ٣ اوت ١٩٥٧ حيث لا يريد الا اسعاد هذه الامة واظهارها في اجلى مظهر وهذا ما عاهد الله عليه .

ثم نوه السيد الوالي بهذا العيد الذي هو اول عيد في عهد الجمهورية وابتهل الى الله بان يعيد هذا العيد على فخامة رئيس الجمهورية وان يحييه الله عشرات من امثاله .

كما استعرض السيد الوالي بعد الظهر فرقا من الشبيبة الدستورية ومن الشبيبة الرياضية ومن الكشافة التونسية والشبيبة الدستورية النسائية وكانت في مقدمتهم الجمعية المؤنسية للموسيقى حيث قاموا باستعراضات كبيرة في اهم شوارع القيروان مترنمين بالاناشيد الوطنية واينما مروا الا وتعذر عليهم المرور من جراء ازدحام الخلائق الهاتفة بحياة رئيس الجمهورية .

وعلى الساعة الثامنة ليلا نظمت عدة حفلات فنية بالشوارع الرئيسية وبساحة رئيس الجمهورية انتصبت فرقة السلامية للقارى. الشيخ على البراق وقد اشرف السيد الوالي على هذه الاحتفالات بين هتافات الجماهير وزغردة النساء .

هذا وقد وقعت في كامل المندوبيات التابعة لولاية القيروان مهرجانات وتقديم التهاني الى السادة المعتمدين ولا سيما في مندوبية حاجب العيون حيث انتصب السيد المعتمد ابو القاسم عبد الحق بقاعة الاقتبالات وتقدمت له الوفود معربة عن سرورها بهذا العيد السعيد متبتلة الى الله بان يعيده على الرئيس الجليل بالصحة والرفاهية والسعادة وكان السيد المعتمد يرد على هذه الكلمات ببشاشته المعهودة .

السيد الوالي يخطب داعيا للمساهمة في اكتتاب اسبوع الجيش

وفي المساء خطب السيد عمر شاشية والى القيروان في الجموع الحاشدة وبعد ما نوه بهذا اليوم العظيم يوم ذكرى ميلاد فخامة رئيس الجمهورية ومحرر الشعب حث الناس على المساهمة في الاكتتاب الخاص باسبوع الجيش الذي سيدشنه سيادة الرئيس يوم ٦ اوت بولاية الكاف

وقد قوبل خطاب السيد الوالي بالهتاف بحياة الجيش التونسي وحياة فخامة الرئيس الحبيب بورقيبة

بنزرت

لمراسلنا الخاص -

اخذ اعضاء البلدية منذ الصباح الباكر في تزيين المدينة وقد اكتست ابهى حلل الزينة والبهجة مما جعلها زاهية وطاف الاولاد في الشوارع هاتفين بحياة فخامة رئيس الجمهورية التونسية وبعد الزوال تجولت في انحاء المدينة سيارة الجامعة الدستورية بمصدحها مذكرة الشعب بقيمة هذا العيد عيد ميلاد باعث الامة التونسية وحوالي الساعة التاسعة مساء اقامت جامعة بنزرت الدستورية حفلة فنية كبرى عامة ببطحاء سوق الحوت افتتحها حمادي بدر الامين العام المساعد للجامعة بكلمة رحب فيها بالحاضرين ثم تلاه نائب عن مدرسة الاطارات وبانتهائه بدات الحفلة التي حضرها آلاف من المواطنين في مقدمتهم رجال السلطة التونسية ورجال البلدية ونواب المنظمات القومية وقد دامت الحفلة حتى ساعة متاخرة من الليل .

* * * *

باسم الشعب البنزرتي تتقدم الجامعة الدستورية ببنزرت الى سيادتكم باسمى عبارات التهاني والولاء بمناسبة عيدكم المبارك ابقاكم الله لوطننا المفدى عمادا واعانكم في الاعمال الجليلة التي تمدونها دوما لبلادنا العزيزة

جامعة بنزرت الدستورية

صفاقس

لمراسلنا الخاص

بمناسبة الذكرى الرابعة والخمسين لميلاد فخامة رئيس الجمهورية التونسية المجاهد الاكبر الرئيس الحبيب بورقيبة وقعت مساء امس مهرجانات شعبية رائعة بمدينة صفاقس .

فقد طافت فرقة الموسيقى العصرية وفرقة حشاد بكامل شوارع المدينة وانهجها عازفة الحان وبالاناشيد الوطنية وقد غصت هذه الانهج بالجماهير الهاتفة بحياة منقذ الامة وحامي حمى الوطن وبحياة الجمهورية التونسية الفتية وكان الفرح والسرور يعم كافة المواطنين في هذا اليوم السعيد

تبرسق

تبرسق - لمراسلنا الخاص

بعثت الجامعة الدستورية بتبرسق امس الى كل من السيد رئيس الجمهورية التونسية فخامة السيد الحبيب بورقيبة والسيد مدير الديوان السياسي للحزب الحر الدستوري التونسي بالبرقية التالية :

ان اهالي تبرسق المجتمعين اليوم ٣ اوت تحت اشراف الجامعة الدستورية يقدمون اليكم سيدي رئيس الجمهورية التونسية اطيب التهاني بذكرى عيد ميلادكم الرابع والخمسين ، ودمتم في خير لتعملوا لازدهار وطننا العزيز ولحمايته من كل خطر .

عن الجامعة الدستورية
رئيسها الطيب الكنزاري

* * * *

وتحتفل المنظمات القومية وخاصة منظمات الشباب من كشافة وطلبة تحت اشراف الجامعة الدستورية بتبرسق بالذكرى الرابعة والخمسين لميلاد رئيس الجمهورية المجاهد الاكبر الحبيب بورقيبة وذلك احتفاء منها بذكرى ميلاد بورقيبة وذكرى ميلاد الامة التونسية التي تتجسم في شخصه العزيز .

حلق الوادي

ان المجلس البلدي بحلق الوادي يتقدم اليكم بمناسبة ذكرى ميلادكم الرابعة والخمسين باخلص تهانيه راجيا من الله ان يطيل بقاءكم رافلين في حلل السعادة وان يمدكم بعونه وتوفيقه في العمل الجبار الذي ما فتئتم تقومون به لصالح هاته الامة ولفائدة هذا الشعب

الرئيس : عزوز عبد النبي

منزل بورقيبة

كما اتصلنا ببرقيات اخرى من شعبة القصيبة التابعة لجامعة منزل بورقيبة وسكان منزل بورقيبة وسكان الكريب المجتمعين تحت لواء الشعبة المحلية والمنظمات القومية بالعروسة جميعها تعبر عن تهاني المواطنين لفخامة رئيس الجمهورية بمناسبة ذكرى عيد ميلاده الرابع والخمسين متمنين له دوام الصحة والعافية .

معقل حشاد

اقامت شعبة معقل حشاد التابعة لجامعة تونس العاصمة طيلة ليلة اول امس سهرة فنية شعبية احيتها فرقة المنار بقيادة الفنان رضا القلعي بمناسبة ذكرى عيد ميلاد فخامة الحبيب بورقيبة رئيس الجمهورية التونسية

الخضراء

ان شعبة الخضراء الدستورية بسوق الاربعاء تتقدم لفخامة رئيس الجمهورية التونسية بمناسبة عيد ميلاده باحر تهانيها واخلص تمنياتها .

باجة

ان جامعة باجة الدستورية تتقدم اليكم باسم الـ ٥٥ شعبة المنضوية تحت لوائها اصدق تهانيها راجية لكم الرفاء والازدهار متمنية لكم طول البقاء وداعية لكم بالاعانة والتوفيق من الله حتى يعينكم على خدمة هذه الامة ويبقيكم ذخرا لها .

رئيس الجامعة محمود الكافي

فرحة الشعب في المدن والقرى باعلان الجمهورية

تطاوين

تطاوين - لمراسلنا -

منذ الصباح الباكر اصبحت البلاد ترفل في حلل الزينة حيث زينت واجهات المنازل والدكاكين بالزرابي والاعلام التونسية الخفاقة وتجولت الجماهير الشعبية بالشوارع والحارات تتقدمها الطبول والمزامير والشبيبات باناشيدها الشجية الحلوة وكانت الجماهير تعود من حين لاخر الى نادي الجامعة اين تصدح الشبيبات باناشيدها الحماسية وتتعالى الاصوات بالهتاف بحياة الجمهورية وبحياة المجاهد الاكبر على راس الجمهورية

وما ان نادى رئيس المجلس التاسيسي بالغاء الملكية واعلان الجمهورية حتى تعالت في الفضاء الطلقات النارية المدوية من الجماهير المزدحمة بنادي الجامعة الدستورية ومن مركز المندوبية وامتزجت باصوات المواطنين الهاتفين بحياة زعيم الامة والجمهورية وعلى راسها الرئيس الجليل الاستاذ الحبيب بورقيبة .

وانتظم موكب رهيب من الجماهير الوافدة من كل مكان تتقدمها الفرق الموسيقية المحلية فاطفال بورقيبة فالشبيبة الدستورية فالجماهير الغفيرة تتقدمها ممثلو المنظمات القومية واخترقت الشوارع مرحة هاتفة بتحقيق اعز امنية واحتشدت امام دار المندوبية لتقدم تهانيها الى ممثل الجمهورية السيد معتمد تطاوين وانعقد اجتماع عام القيت فيه الخطب وباثر ذلك عمت موجة جديدة من الفرح حيث توزعت فرق من الشبان على الارجل والسيارات متجولة في الشوارع في غمرة من البشر والسرور

وعلى الساعة التاسعة انتظمت سهرة رائعة بساحة البلدة حضرها ممثل الجمهورية بتطاوين وغمراس وممثل العدلية التونسية والبلدية والحرس الوطني وكانت سهرة شعبية حقا امتزج فيها المواطنون الى الالحان الموسيقية العذبة والاناشيد القومية كما تفرجوا على بعض الفصول التمثيلية الاجتماعية التي قام بها اطفال بورقيبة وبعض الالعاب الرياضية الاخرى .

واستؤنف الاحتفال مساء الجمعة بالعاب الفروسية والرياضية ولا زالت الاحتفالات متواصلة

... وبالمحرس

المحرس - لمراسلنا

انعقدت عدة اجتماعات عامة بالشعب : نفطة - صياة - الشعال الشاترة - الغرايبة - اولاد غيدة

كما انعقد اجتماع عظيم يوم الجمعة اثر الصلاة بساحة الاستقلال بالمحرس تحت اشراف الجامعة الدستورية افتتح بايات من الذكر الحكيم وقصيد شعري القاه انشاب محسن بن نصر وتلاه رئيس الشعبة الاخ الهاشمي شنيور ثم الاستاذ مرزوق امين مال الجامعة والاستاذ المهذبي الامين العام للجامعة ووجهت برقية الى الرئيس الحبيب بورقيبة رئيس الجمهورية

مندوبية المزونة

اقيمت معالم الزينة وابتهج الاهلون وعمت موجة الفرح الشديد وانعقد اجتماع جبار شمل كافة الشعب بالمندوبية وخطب كل من ممثل الجامعة والسيد الحاج زخامة معتمد المزونة

مندوبية بئر علي بن خليفة

اقيمت معالم الزينة وتباشر الاهلون وما ان اعلن المجلس التاسيسي الجمهورية والغاء الملكية حتى انعقد اجتماع كبير تحت رئاسة السيد علي بن الحارث معتمد الجهة والقيت فيه عدة خطب قوطعت بالهتافات بحياة الجمهورية وحياة رئيسها الجليل الحبيب بورقيبة

وفي الكاف

الكاف لمراسلنا -

ازدانت بلدة الكاف والجهات التابعة لها بالاعلام . وقد تحركت الشبيبات على اختلاف انواعها واخترقت الشوارع الرئيسية للبلدة يتقدمها الجيش التونسي والحرس الوطني متجهة الى الولاية لاداء التحية الى السيد الوالي . وفي بطحاء المرحوم نامر انعقد اجتماع عام تكلم فيه كل من السيد الوالي والكاتب العام للجامعة ورئيس شعبة البلدية حول فضائل الجمهورية ومساوى الملكية وهتف الناس بحياة منقذ الوطن الحبيب بورقيبة وبالجمهورية

وقد استمرت الاحتفالات الشعبية الى ساعة متاخرة من الليل وفي صبيحة يوم الجمعة تجمعت الشبيبات والجند والحرس الوطني امام نادي الجامعة الدستورية ثم تحركت متجهة الى الولاية يتبعها ممثلو المنظمات القومية والاهلون وعند الوصول اليها اصطف الجند والحرس الوطني والشبيبات في نظام بديع امام الولاية ثم اذن للمنظمات ورؤساء المصالح المختلفة بالدخول الى محل الولاية لتبادل التهاني مع السيد الوالي وكافة مساعديه وبعدئذ خرج السيد الوالي ومساعدوه وممثلوا المنظمات القومية وادوا التحية للعلم وفي المساء قامت الشبيبات بالعاب رياضية كما اقيمت في الليل حفلة طرب احيتها الفرقة الكافية .

تأييدات الشعب للنظام الجمهوري

الجامعات الدستورية

جامعة تبرسق - جامعة سبيطلة - جامعة بنزرت - جامعة سليانة - جامعة الاعراض - جامعة تالة - جامعة الكاف - جامعة جلاص - جامعة صفاقس .

الشعب الدستورية

شعبة شهداء ميطر بالجنوب الشرقي - شعبة التباينية - شعبة سوق الاربعاء - شعبة كسرى بمكثر - شعبة مطماطة المركزية الشعب الدستورية بجامعة تبرسق شعبة سيدي الهاني التابعة لجامعة سوسة شعبة سيدي بو جعفر بسوسة - شعبة اولاد سعيد بمكثر - شعبة مجاز الباب - شعبة زالبة الغربية بالمهدية - شعبة المنشفة بنفزاوة شعبة جلمة بسبيطلة - شعبة سبيبة بسبيطلة - شعبة ساقية الزيت بصفاقس - شعبة صدويكش بجربة - شعبة دقاش بالجريد - شعبة بلدة بو عبد الله بنفزاوة شعبة المحرس - شعبة المزونة - بالمحرس - شعبة بئر علي بن خليفة - شعبة جبل الوسط بتونس - شعبة مارث بالاعراض شعبة المساحلة بمكثر - شعبة فطناسة والدبابشة بنفزاوة - شعبة قصر هلال - شعبة زحالة بالسواسي - شعبة نقة بتوزر - شعبة الرواضي بالمهدية - شعبة الجزيرة بنفزاوة - شعبة المنسية بنفزاوة - شعبة مركز كمون بصفاقس - شعبة مركز سحنون بصفاقس - شعبة عقارب بصفاقس شعبة العطيات بصفاقس - شعبة الجواودة بصفاقس - شعبة الصوالح بصفاقس - شعبة ساقية الزيت بصفاقس - شعبة مركز الجلولي شعبة الزواويد بصفاقس - شعبة القائد محمد وعين شيخ روحه بضواحي العاصمة - وكل من شعب بصفاقس - شعبة القصر السعيد الملاسين والممر الجديد والنجاح والسيجومي وحي طراد والسمران شعبة الجبيبية بزغوان - شعبة الرصيف بتونس - شعبة باجة المركزية .

المنظمات القومية والاهلون

قبيلة اولاد الفتوحي عنهم الحاج محمد الصغير - المنظمات القومية بتبرسق - المنظمات القومية ببنزرت - الاهلون ببنزرت اولاد الغرائري واولاد بو عزيز نقابة مؤدبي الكتاتيب القرءانية المجلس البلدي بالروحية - المصائف الاسلامية والجولات بتونس - شيخ ام المصمعة بقبلي - العمال بادارة الاشغال العامة بالفحص - فرع الاتحاد العام التونسي للشغل بباجة - المجلس البلدي بالحامة جمعية النهضة الثقافية بمنزل عبد الرحمان - نقابة المزارعين بقفصة - جامعة قدماء المحاربين بسليانة - اتحاد الصناعة والتجارة بمطماطة - شركة الحبارة بسوسة

غدا

متابعة البيع الاشهاري للاقمشة مع زيادة انواع اخرى باثمان مدهشة عند بارانس - ٧ نهج محمد علي - نهج قسنطينة سابقا .

عيد ميلاد فخامة الرئيس بالمنستير

بقية ما بالصفحة الثانية

بعد الزوال

كان مساء الامس وليلة البارحة مخصصة الافراح الشعبية حيث هزت رجة عيد ميلاد الرئيس اعطاف جميع افراد الشعب فخرجت المدينة كلها للاحتفال والزينة وتنظيم المهرجانات التي اصطبغت بطابع البساطة والشعبية فلم تمنع القابظة الشديدة المواطنين عن مواصلة التجمهر في الشوارع للاحتفال بالعيد وفي اول امس تجول فرسان جلاص والسواسي بازيائهم الجميلة في شوارع المدينة ثم تلتهم افواج الكرنفال على عربات تجرها الخيول ركبها شبان ونساء يهزجون بمختلف الاغاني ويلبسون الاقنعة ويبثون الفرح والضحك المتواصل في الجماهير الهازجة المبتهجة .

الرقص الشعبي

وعلى الشاطىء تجمع اكثر من عشرين الف مواطن ليشهدوا حفلة الاغاني والرقص الشعبي التي احيتها فرقة الحطاب من قرقنة وقد كانت صورة زيتية كبرى للرئيس محاطة بالفوانيس البيضاء والحمراء تواجه الجموع

وقد ابى سيادة الرئيس الا ان يزور هذه الحفلة الشعبية ويشارك ابناءه في عيدهم وافراحهم وقد طغى الفرح الشعبي على الجمهور فهم تارة يستمعون للاغاني ويشاهدون الرقص وتارة يجرفهم الحماس فترتفع ضجة من التصفيق والهتاف بحياة الرئيس والجمهورية

حفلة فنية

وبعد مادبة العشاء الفاخرة التي اقامتها بلدية المنستير على شرف الرئيس وصحبه نظمت حفلة فنية رائعة احيتها فرقة من خيرة الفنانين والفنانات دامت الى ساعة مؤخرة من الليل

وقد قضى الشعب ليلة جميلة تخللتها الانغام التونسية والشرقية وقد شرف سيادة الرئيس هذه الحفلة فزاد في فرحة الشعب بحضوره .

هذا ومسيبارح سيادة الرئيس هذا الصباح مدينة المنستير متجها الى صفاقس حيث يحضر الاجتماع العظيم الذي سينعقد في المساء بمناسبة ذكرى شهداء ٥ اوت ١٩٤٧ واستعدادا لهذه الزيارة فقد لبست مدينة صفاقس حلل الزينة ورفعت الاعلام التونسية عالية .

- محمد دمق -

في ميدان التصنيع

تونس تبلغ عايتها في ميدان التصنيع فتستورد جميع لوازم السيارات التي تجدونها بـ

المصرف الصناعي للسيارات
للمنشير اخوان

٣٨ شارع مدريد - تونس
الهاتف ٤٨٥ ٢٥٨
المحل مفتوح كامل الاسبوع عدا بعد زوال يوم الاحد

فرع الاتحاد الفلاحي للمزارعين بسيدي بوزيد يعقد ندوة الاطارات ويدرس حالة الجهة

سيدي بوزيد - لمراسلنا

عقد فرع الاتحاد القومي للمزارعين ندوة الاطارات التابعة له وبعد درس الحالة العامة للجهة والخاصة للفلاحين يعرض نحت انظار المسؤولين هذه المطالب الحيوية بالنسبة للمنطقة خصوصا بعد المضرة التي ادركت المزارعين هذا الموسم .

المطالب

تفجير المياه وخاصة في مناطق كل من الرقاب والحنشة وفرع بالنور . اعفاء الزيتونة والاشجار المثمرة من الاداء الموظف لهذا العام وبالنسبة للاماكن المتضررة . البحث في مقاومة آفة الملوز والجرذان . وحفر العيون التي توجد بالمنطقة وخاصة عين قراروتيحالة . حفر الابار وترميم القديم منها واصلاح الصهاريج الرومانية . وتمتيين الاطارات الزراعية . تعيين ممرضين لمعالجة امراض السرطان وخاصة في مشيخة فطناسة . ومراعاة الفقراء الذين لادخل لهم من حيث سلفات البذر .

دار باونسا
صانعة الالعاب النارية
نهج بريطانيا عدد ٣ تونس
الهاتف ٤٣٠ ٢٤٠
فوشيك واعلام لعاشوراء

افتتاح فرع مدرسة الاطارات الدستورية بصفاقس

وقع صباح امس افتتاح الدورة الاولى لفرع مدرسة الاطارات الدستورية بمدينة صفاقس الذي شاركت فيه الجامعات الدستورية بصفاقس والمحرص وجبنيانة والاعراض ومدنين ومطماطه وجربة

والقى السيد يوسف الجديدي مدير المدرسة كلمة الافتتاح بين فيها الغاية التي يرمي اليها الحزب من وراء تكوين هذه المدرسة وتحدث عن المحاضرات والدروس التي تلقى على المشاركين وماترمي اليه من تكوين سياسي وثقافي

وتولى اثر ذلك السيد محمد بكور معتمد الدعاية بجامعة صفاقس القاء الدرس الاول وموضوعه الهيكل الحزبي

وستتابع المدرسة ومواصلة برنامجها لمدة خمسة عشر يوما

والملاحظ ان عدد المشاركين يبلغ ١١٣ دستوريا من الاطارات الحزبية

تحطيم اسعار حقيقية عند
فارسيا GARSIA
هدية ١٠٠٠ ف
٤٨ نهج الكورس

المغربية
طالعها يوم الاثنين
من كل اسبوع

الاثنين ٥ اوت
تصفيات مدهشة
عند رکاح
CHEZ RACCAH
١١ نهج شارل دي غول
روبات نسائي مطبوعة
ثمنها الحقيقي ٤٩٠٠ تباع بـ
٢٠٠٠ - بنطلون رجالي
فريسكافيل ثمنه الحقيقي
٣٢٠٠ يباع بـ ١٥٠٠ ف
اقمشة بوساك ثمنها الحقيقي
١٠٩٠ تباع بـ ٦٥٠

آلات الكتابة على اختلاف الانواع
معمل اختصاصي للاصلاح
لوازم المكتب الحديث
عبد الله بوسديرة
١٢٣ نهج باب السويقة . تونس
الحساب الجاري بالبريد ٧٠٨٤ الدفتر التجاري ١٦٢٨٩ تليفون ٢٢٩-٢٦٠

الشباب في العمل

الذكرى التسعية

تحتفل الامة جميعها بذكرى ميلاد باعثها الاوحد ومحررها الباسل فخامة رئيس الجمهورية المجاهد الاكبر

فنعم الذكرى ... ذكرى ذلك اليوم المبارك الذى من فيه الله علينا بابن بار وقائد مظفر .

ونحن الشباب اذ نحيى هذا اليوم ونصبغ عليه من الروعة والفرحة شيئا كثيرا فاننا نستخلص من نشاة ومن كفاح ومن ظفر زعيمنا مواعظ تنير سبيلنا وتقوى من عزائمنا وتجدد ايماننا بالمبادىء السامية التى غرسها فى قلوبنا .

فلنقتنيها دروسا رائعة من حياة حافلة صفحاتها بالحكمة والعظمة

ونتمنى لرمز الشباب حياة طويلة لمجد الجمهورية التونسية ولسعادة شعبها الابى

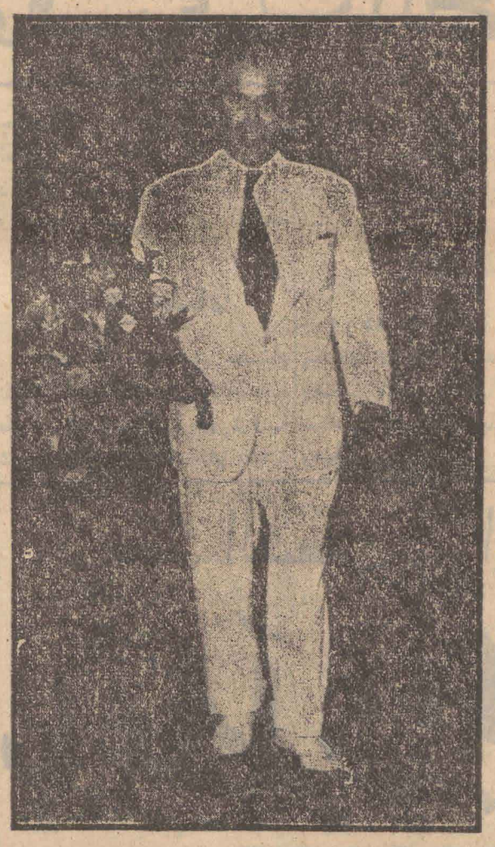

حديث الشباب

بقلم المحفوظ شقرون

... الشباب الدستورى الثائر كان لا يعبا بشىء عند ما قام بترويج عدائه الى النظام الملكى الثقيل رغم ما لهذا النظام من سطوة ونفوذ ايام تحالفه مع سلط الحماية الفرنسية التى لم تفرط فى اى فرصة الا واغتنمتها لتنكل بجموع هذا الشباب الذى رفع مشعل الوطنية الحقة فاضاء طريق المواطنين الذين نادوا فى سنة ١٩٣٨ بالبرلمان التونسى وتظاهروا سنة ١٩٥٢ على الامين باى فخرج لهم من الشرفة يحمل فى يده المصحف الشريف مقسما على عظمته بان لا يخونهم ولكنه لم يستطع ان يثبت لحظات اخرى حتى خانهم وخان الوطن فى مقابل جلسة منتفخة على كرسى من لوح قديم .

... فالشباب الثائر الذى نادى بالبرلمان التونسى يهدف الى اضعاف نفوذ الملكية المتعثرة فى طريقها الطويل لانها لا ترى شيئا ولا تسمع شيئا عن حياة الشعب التونسى المضطهد .. ثم بعد اضعاف الملكية تهدف الى نقل الحكم لايدى الشعب حتى يتقلص شبح الذبذبة وتنعدم روح الخيانة والانتهازية والرشوة السائدة فى عهد الملوكية وتحل محلها روح اخرى كلها صدق وعدل واخلاص وديمقراطية كاملة الحلقة .... واذا لم تستطع العزائم الشعبية الصالحة ان تكسب الربح الكامل فى معركتها هذه فلان احمد باى الثانى خول للجيش الفرنسى بمقتضى امر الدوار الصادر فى ١٢ افريل ١٩٣٨ ان يستوفى معاملته الشباب الدستورى ويفتح فى رجهه عشرات السجون وعشرات المحتشدات من السجن المدنى الى محتشد برج القصيرة بالصحراء التونسية ... ورغم ذلك فلم يستطع الباى المتواطىء والاقامة العامة المتوحشة ان تخمد ثورة العزائم وقوة الارادة فى الشبان الدستوريين وتواصل الصراع وتواصلت النكبات الهائلة فى جانب القوات الدخيلة .. وتبدلت الملوك تبديلا وتبدل المقيمون العامون لكن الشبان الدستوريين ما بدلوا شيئا من عقائدهم الثائرة التى تهدف الى تطهير البلاد من هؤلاء الملوك الاجانب الذين جاؤوا البلاد فاغرقوها فى فساد معقد كله رشوة واستغلاء وخيانات سافرة .

هذه هى اهدافنا منذ القديم حتى انتصب على صدر تونس الباى المخلوع الذى لعب على حبلين متناقضين .. لقد كان بجانب الاستعمار الذى اخذ بيده واجلسه على الكرسى بنفس اليد الاثيمة التى اخذت البطل السيد محمد المنصف باى وحملته الى صحراء الجزائر ثم الى بو ـ حيث مات فى عزلته بعيدا عن الاهل والوطن ، هذا الباى الجاهل الذى انشغل بحبه لنقش العصى وتقضية الوقت مع الساعات القديمة المعطبة عوض ان يحب تونس الفتية الناهضة وعوض ان يفكر فى كيفية نفش صور من المجد والعزة على معالم الوطن وعوض ان يقضى وقته فى دراسة احوال هذا الشعب المحروم المقهور .. ولم تطل المدة حتى تظاهر هذا الشعب فى ثورة غضب عنيف من تلاعب الباى على حساب المصالح الوطنية وهكذا بقى يترقب الفرصة حتى يوم ٢٥ جويلية ١٩٥٧ يوم ان ضرب الشعب التونسى بقبضته القوية صميم النظام الملكى فهدمه عن آخره والحق به الطامة الكبرى ... يوم ان حمل الباى لمنوبة البلدة التاريخية حتى يتفرغ هنالك للعصى ويقضى بقية حياته معطيا بين الساعات المعطبة ونقضى نحن بقية حياتنا مواطنين لا رعايا

واذا نحن اليوم نسجل نتيجة فى صحف التاريخ فلينسجها الشباب الدستورى بكل فن لانه قطع حبل الاستعمار وقطع حبل الملكية واصبح طليقا بعد سنين رهيبة عاشها مكبلا مقهورا العزائم موؤود الرغبات

نحن اليوم نعيش فى عهد الحكم الجمهورى الذى هو طابع شباب تونس الثائرة واحد عقائده الجيدة التى عمل لتحقيقها سنين طويلة فى كفاح وجهاد .. واذا نحن قد دفعنا ثمن الجمهورية دون اى بخل فاننا سندفع الثمن اوفر عن طيبة نفس بل عن اقتناع لتدعيم هذا النظام ولتعميمه حتى نبلغ الغاية التى تهدف اليها منذ سنين

لقد عشنا طويلا فى سجن الاحتلال حيث الحيرة والسيطرة ولكنا اليوم قد حررنا انفسنا نهائيا ولم نتوقف لحظة وسرنا فى طريقنا الى الامام نبشر بمبادئنا ونعمل لها فى حزم وايمان ...

هيا للميدان

هيا للميدان ياجيل الشباب ... نسعى فى اسعاد هذا الوطن
نمشى للعلياء فى نهج الصواب ... فى ظلام الليل او فى العلن

* * * *

بادروا سارعوا اخدموا الاوطان البديعة
واعملوا واجعلوا راية الاسلام رفيعة
وليعش جيل الشباب
للصعاب يا شباب ذللوا الاخطار وسيروا
للامام بانتظام نحن للعلياء نسير ....

* * * *

باليمين اجمعين نحمل الراية الجليلة
واليسار بافتخار نصقل الاخلاق الجميلة ...

نظم : احمد خير الدين ... الحان : صالح المهدى

هيا للميدان

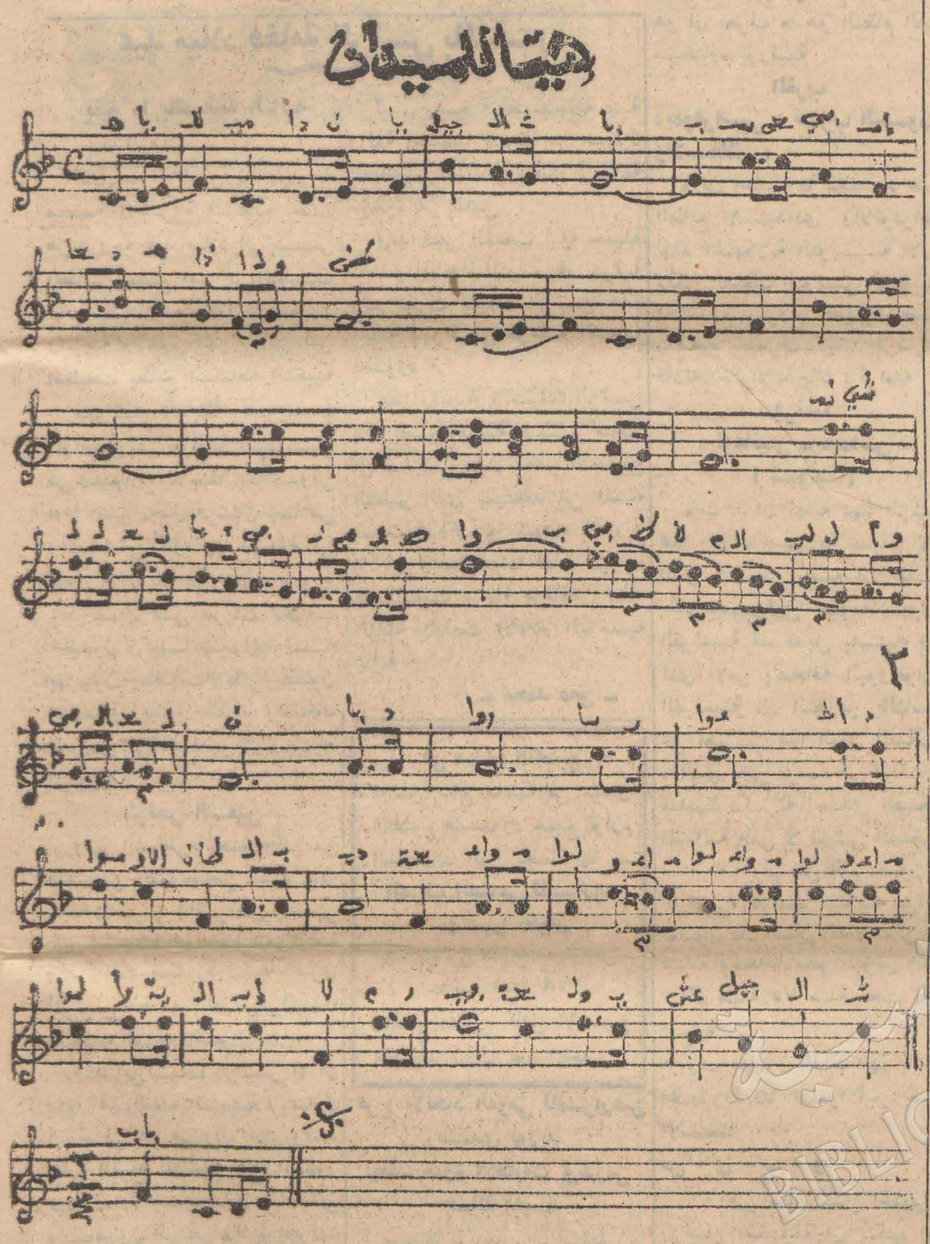

ثورة بنيضاء

بقلم

ثورنا كسائر الشعوب والامم على العبودية والتقاليد الاقطاعية والنظام البالية الجائرة . ثرنا واطحنا براس الملكية على الاديم فحطمناها ورفعنا نظاما شعبيا ديموقراطيا يرتكز على الامة جمعاء ويترك للفرد مجالا للتعبير عن رايه واكفاره وتابعنا طريقنا الى النور حاملين مشعل الحرية .

ان ثورتنا التى ادت بنا الى النظام الجمهورى لم تكن تشبه تمرد كافة الشعوب فى الطرق التى سلكناها . ثرنا لا لاننا نحقد على الملكية مطلقا او لاننا نكرهها بدون سبب ولكن لان النظام الغير مسوف عليه كان قد حكم على نفسه منذ نشاته بالاعدام . لقد تنقلنا من نظام جائر ملكى الى نظام جمهورى عادل ونحن فى نطاق القانون والتشريع الجارى بهما العمل فلن نحيد عنه قيد انملة لقد حكمت الملكية على نفسها عندما تعاونت مع المستعمر اولا ثم مع المتشفين المتمردين ثانيا فاحس الشعب بكيانه يتزعزع وادرك فائده المغوار خوفه فبعث له مجلسه القومى التاسيسى ليحمى كيانه من غائلة الاشرار فحماه ونفذ رغائبه العزيزة فى هدوء ووقار عظيمين

لقد اقام ثورتنا جمهوريتها على اطلال الباستيل وعلى اكداس من الكشك والجماجم وفى انهار من الدماء والدموع . فكانت فى نظر كل الشعوب ارواح جمهورية اقيمت فى العالم اصبحت منبع المبادىء الديموقراطية والحرية البشرية . وفى الحقيقة فان كل من كانت له عاطفة انسانية كان مع اعجابه بهذه الثورة الفرنسية لايعجب قط بتلك الدماء والدموع وتلك الجماجم والجثث لقد كنا نشتم منها اكره الروائح ونسمع منها صراخ الغرقى والمعذبين ونتصور المقطلة وهى تقطع الرؤوس بالمئات ونرى الفرع والهلع والوحشية بين العائلات وفى المدن والارياف . ونرى راس الملك وراس الملكة يقطعان دون شفقة ولا رحمة .

ولكن تونس ثارت فاسقطت نظاما ووضعت اسس نظام آخر ولم تر دماء ولا دموعا ولا رؤوسا تتساقط بل عشنا افراحا ومسرات وشاهدنا ميلاد دولة بعد موت نظام لا يتماشى مع العصر .

ثار الشعب وهو هادىء لانه يعرف من يقود السفينة ومن يملك مقاليد الامور . لقد ثارت الامة ولم تستسلم للعواطف البدائية المتوحشة التى سيعنا عنها الشىء الكثير فى فرنسا لكنها انصتت الى الرحمة تنطلق من قلب مجاهدها الاكبر وهو يوجع النواب الى الواقع الى الاحساس الانسانى . وبعد ان اتفق الجميع على فساد النظام الملكى كانت برحة رهيبة بهاهم فيها عن لاانتقام ولفن العالم درسا من الحلم والرحمة كما ابهر العالم بالتطور العجيب والثورة البيضاء التى قام بها الشعب فلتحيى جمهوريتنا التى وضعت اساسها على الحلم والرحمة لا على الدماء والدموع .

ملتقى الشباب بولاية سبيطلة

سبيطلة ـ لمراسلنا ـ

قامت يوم ٢٦ جويلية شبيبات الجامعات التابعة لولاية سبيطلة بملتقى بالقصرين (تالة ـ سبيطلة ـ القصرين) وكذلك اقليم القصرين للكشافة التونسية دام ثلاثة ايام وقد ضم هذا الملتقى ما يزيد عن الالف شاب بين كشافة وشبيبة دستورية

ولقد كان لهذا الملتقى صداه البعيد لدى كافة مواطنى الولاية وخاصة من زاره حيث وجد ما يسره من النظام والنشاط الجدى، كل فى عمله قائما بواجبه محترما حقوق غيره حارسا على اداء ما انيط بعهدته باقصى الجهد كى يرضى ضميره ويرضى قادته وحزبه العتيد فكنت ترى شبانا عاملين كادحين او جالسين يستمعون الى دراسة وتراهم حلقات وفرقا ناشدين الاناشيد الوطنية او الفكاهات الهزلية او قائمين بالعاب مضحكة مرددين انغامها بضربات الملاعق على الصحون ، فيا له من جو ودى بديع كله حركة ونشاط ربط بين قلوب شبان وجعلهم اخوانا فى العمل ذوو اجسام عدة واتجاه فكرى موحد ، ويا لها من اعمال بعثت فيهم روح العمل وغرست نواة الحزم والعزم فى افئدة المشاركين فالفت بينهم وجعلتهم اسرة حسنة فى ميدان الشبيبات واداء رسالته فى جو اخوى يسوده التعاون ويعلوه حب العمل

توسيع نطاق مدرسة الاطارات الحزبية

... بعد النجاح الذى احرزت عليه مدرسة الاطارات التى افتتحت فى صائفة السنة الماضية فتح الحزب اسس ستة مدارس فى جهات مختلفة من الجمهورية وذلك حتى يمكن للشبان الدستوريين الذين لم يتمكنوا من اكتساب ثقافة لائقة لظروف كانت فوق طاقتهم ... ان يكتسبوها اليوم . فاقبلوا عليها فى حماس جميل جعل مدرسة خزندار « المدرسة السابقة » تضيق بهم رغم اتساعها وكبر فسحتها .. واعظم شىء نلاحظه اليوم هو جدية ذلك الشباب واخلاصه لنفسه فاغتنم وقت فراغ الصائفة وملاه بانخراط باهر مكنه من الاستماع الى محاضرات جليلة عن تونس وعن مستقبل تونس ومكنه من مطالعة الكثير من الكتب النفيسة ومكنه من التعارف بكثير من الشباب الدستورى المنتشر فى كامل جهات الوطن

واذا كانت مدرسة واحدة فى العام السابق انتجت تطورا محسوسا لدى مجموع الشبيبات الدستورية لا شك ان الستة مدارس التى افتتحت امس سيكون لها اجمل الاثر فى مجموع شعب الجمهورية .. وبذلك يستطيع الشباب ان يحدث تطورا عميقا يجارى السرعة التى نسير بها فى طريق المستقبل الزاخر ... وبذلك ايضا يوفى الحزب الساهر على الامة بتعهداته فى ان يخرجها من ظلمات عهد الحماية الى نور الاستقلال البورقيبى ويقودها فى اخلاص الى عالم الحضارة المطلقة حيث يعيش العمالقة الذين اكتسبوا من محن الدهر ومن عصيب الايام ثقافة تنفع فى كل زمان ومكان .

وبهذه المناسبة لا يسعنا الا ان نبارك اقبال الشبان الدستوريين على المدارس الستة التى لا شك فى انها ستكون عاملا جديدا نحو تطورنا ونهضتنا .. وليحيا الشباب

القابلة ناديا اسبيك
صفاقس
المتخرجة من معهد الطب
العيادات
نهارا بصيدلية جورج اسبيك
نهج فكتور هيقو ـ تليفون ١٦ ـ ليلا بلنزلها طريق اريانة الهاتف ٢٣١

تصفية جمعية الاوقاف
اعلان كراء

... ١٠٠ محل شاغر عدد ٨ بالطابق الاول من عقار ببساج الحبس شارع باب منارة به اربع بيوت .

... ١٢٠ محل شاغر عدد ٤ مكرر بالطابق الثانى من عقار ببساج الحبس بالمكان به ثلاثة بيوت وصالة .

ستقع بمحل تصفية جمعية الاوقاف نهج الكنيسة عدد ٥٥ بالخاضرة على الساعة العاشرة من صباح يوم الخميس الثامن من اوت الجارى بتة تسويغ الفصلين اعلاه لمدة بقية العام الجارى والعام بعده والمبلغ الافتتاحى لكل منهما فى السنة ما رقم يمناه .

بريد الشباب

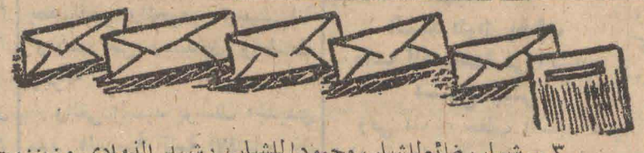

٣ ـ شباب ضائع للشاب محمود عبد الدائم (من المكفوفين) .

٤ ـ التشارك اساس التعاون للشاب ابراهيم الماجرى من سيدى ابى سعيد

٥ ـ من واجبات الشباب للشاب رشيد الذوادى من بنزرت

ولا تنسى ان تشكر الاخوان من صميم قلوبنا ونتمنى ان تتصل من قبلهم بما يماشى مشربنا ويبلغ درجة الرفعة التى تساوى مستوى صفحتهم المتواضعة

لقد حمل لنا بريد الاسبوع المواضيع الاتية التى نعتذر عن نشرها اما لانها مطولة او لانها لاتهم الشباب من الدرجة الاولى .. ونحن عند ما نعلن اننا نرحب بمن يشاركنا فى القيام بهذه المسؤولية العظيمة فلا تعنى ان يمطرنا البريد بشتى المواضيع وانما الذى ننشره من المواضيع هو من بحث الوصول بالشباب التونسى الى المرتبة الفكرية الراقية التى نريد ... والتى نهدف اليها من وراء اعمالنا

١ ـ كفاح الارقام فى يوم النحوس للشباب العبيدى الزغلامى من قلعة الجرداء

٢ ـ الشباب الدستورى والجمهورية للشاب عبد الرحمان عبيد من القلعة الكبرى

ماركة مائوية
في خدمة الجميع

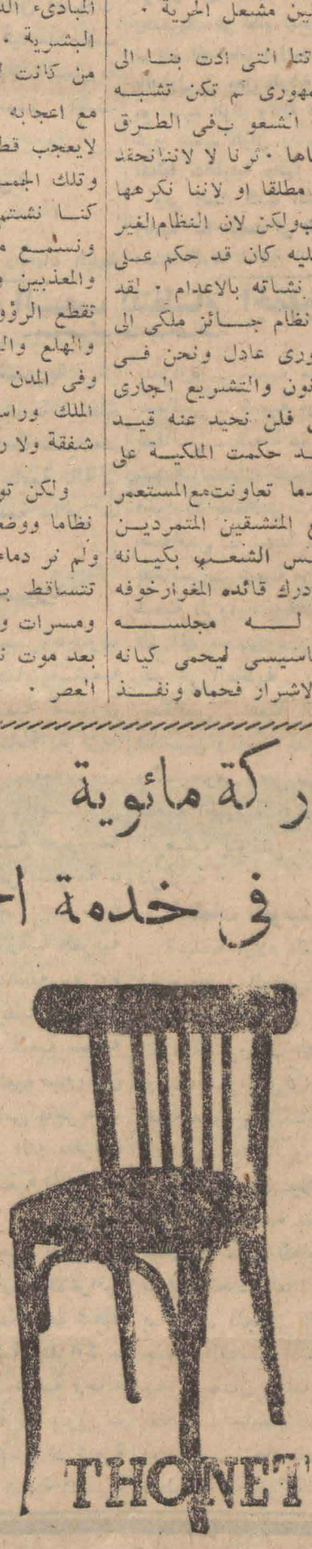

LIGNA
النائب العام بالجمهورية التونسية
أوس كوهين
٢٦ نهج فابريكات الثلج ـ تونس

جانبف "تاج"
ORION TEA
تايب مجشور

مقاومة الجراد بتونس

نهيب

لقد ظهر لنا فى الوقت الذى بلغنا فيه خبر هجوم الجراد من جديد على الجنوب الغربى التونسى انه من المناسب ان ننشر لقرائنا مقتطفات واسعة من الدراسة القيمة التى قام بها فى سنة ١٩٥٦ م توزو مهندس المصالح الفلاحية المكلف بقسم وقاية المزروعات

اطوار تنقله

ان الجراد يجتاز فى تنقله ثلاثة اطوار

ا ـ الهجوم

ب ـ البيض والترعرع

ج ـ الانجلاء

ظهر اول فوج للجراد بجنوب قبلى فى اواخر شهر جانفى وكان يشمل نوعين : نوعا احمر ناصعا ونوعا احمر يضرب للسواد وكان ظهوره من الجنوب الغربى والشمال الشرقى ينبئ انه قادم من الجزائر هاجم على تونس سواء من الجنوب او من شمال شاطئ الجريد اى منطقتى قفصة وقبلى . ثم هبت فى اواخر فيفرى ريح سموم حملته نحو الوسط والشمال فانقسم الى موجتين اكتسحت احدهما ساحل البحر اى قابس وصفاقس وسوسة وقرنبالية واجتاحت الثانية جهتى القيروان وزغوان وتوغلت فى الوسط والشمال بصفة اهول واخطر

وبقيت الحال كذلك فى شهر مارس حيث لم يلاحظ الا فوج واحد متجه من الغرب الى الشرق مار من منطقتى قبلى وقابس فى طريقه الى طرابلس .

وقد باد اثره فى شهر افريل من الجنوب اذ انه انتقل نحو الشمال حيث لوحظ نوع آخر رمادى اللون بالنسبة للاثنات منه واصغر بالنسبة للذكور على ان نمو الجراد ضعف من اجل برودة الطقس ولم يرتق فليل منه التجا الى جبال الظهربه الونسية

ثم ظهر الجراد من جديد فى شهر مايو حيث برزت فراخ الامهات التى كانت النجات الى الجبال فى الشهر الماضى فهجمت غسل القيروان والنفيضة وزغوان ومجاز الباب وحوض مجردة وكان لونه اصفر وهو بيض فى كل مكان مر به ورجعت افواج اخرى فى طرابلس والجزائر فحشرت نالها بالجريد ومنطقة سيدى بوزيد .

ثم اضمحل الجراد فى شهر جوان على اثر المقاومة الكيميائية التى قامت بها المصالح الفلاحية واتى على البعض منه الجفاف والحر وموت البعض منه .

ب البيض واجراد الصغير

١) البيض السابق لاوانه : عثر محل البيض اولا فى اوائل فيفرى بعين بن وبوزر من اجنوب التونسى ولكن انبرد والامطار حدت من خروج الانفاف غالبا يبرز منها الا القليل على ان البيض والانفاف ظهرت فى مستهل افريل وكانت المساحة التى غطتها الافراخ ٥٠٠٠ هكتار ولكن الانفاف ابيدت عن آخرها تقريبا قبل ان تترعرع وتنتشر .

٢) اهم البيض : وضع البيض بكثرة فى افريل ومستهل مايو بكامل الاماكن التى مربها الجراد او استقر . وكانت المناطق المكتسحة شاسعة ومتفرقة .

ففى الشمال بلغت المساحة المتفرقة بزغوان والكاف وتبرسق وقرنبالية الخمسين الف هكتار وفى الوسط كانت المساحة المتفرقة بالنفيضة والقيروان وسوسة ومقاس عشرين الف هكتار .

٣) البيض المتاخر : باض الجراد القادم من طرابلس والجزائر فى اواخر مايو ببعض المناطق كالجريد وسيدى بوزيد وسبيطلة واهلكت ٣٠٠ هكتار بالجنوب و ١٠٠٠ هكتار بالوسط .

المساحة المنفرة من بيض الجراد

الشهر	الجنوب (١)	الوسط (٢)	الشمال (٣)
فيفرى	٢٠٠٠		
مارس			
افريل	٣٠٠٠		٣٠٠٠٠
مايو	٣٠٠٠	١٠٠٠٠	٢٠٠٠٠
جوان		٢٠٠٠٠	
الجملة	٨٠٠٠	٣٠٠٠٠	٥٠٠٠٠

الجملة : ٨٨٠٠٠٠

جملة المساحة بالنسبة الى كامل البلاد ٨٨٠٠٠٠ هكتار

(١) المناطق الزراعية بجرجيس وقابس وقفصة

(٢) المناطق الزراعية بصفاقس وسوسة والنفيضة والقيروان وسبيطله وسيدى بوزيد

(٣) المناطق الزراعية بقرنبالية وزغوان وتونس والكاف ومجاز الباب ومكثر وحوض مجردة وبنزرت وسوق الاربعاء

رابعا خروج انفاف الجراد

اذا استثنينا البيض السابق لاوانه والذى لم يؤثر الا فى مساحات قليلة نلاحظ ان وسائل ابادة البيض لم تكن ناجعة لكثرة وجود البيض وتفرق الاماكن المصابة وتعددها وخروج الانفاف فى ان واحد باماكن متعددة . فلم يتيسر اذن ابادة صغير الجراد قبل انتشاره . ولذا نرى ان المساحات المتفرقة بسبب الجراد اوسع واهم من التى اثر فيها البيض والجدول الاتى اصدق دليل على ذلك

المناطق	المساحات المتفرقة من اثر البيض
الشمال	٥٠٠٠٠
الوسط	٣٠٠٠٠
الجنوب	٨٠٠٠
	٨٨٠٠٠ هكتار

	٩٥٠٠٠
	٥٠٠٠٠
	١٥٠٠٠
	١٦٠٠٠٠

خامسا هجوم الجراد من ليبيا

زيارة عن الجراد الناشئ بتونس هجم فوج عظيم منها تولد بليبيا فاكتسح ١٠٠٠٠ هكتار بمنطقة الحدود التونسية الليبية

ج ـ انجلاء الجراد: كان جلاء الجراد عن البلاد التونسية بطيئا خاصة منه الافواج التى لوحظت فى زمن متاخر بالمناطق الشبه الصحراوية بالوسط التونسى والتى لم تقع ابادتها عن آخرها اتجهت هذه الافواج نحو الجنوب حول نصف جويلية ولكن ريحا شديدة هبت فى آخر الشهر فارجعتها نحو الشمال والوسط حيث استقرت مدة عشرة ايام تقريبا ثم لحقتها افواج قادمة من ليبيا والجزائر تحملها ريح الجنوب ، ولم ينقرض اثر الجراد من البلاد التونسية الا بين الثانى عشر والخامس عشر من اوت اى بعد تاريخ انجلائه العادى بشهر .

ملاحظات حول طبيعة الجراد المتجول بتونس عام ١٩٥٥ وحول خصائصه ومزاجه

ان بعض الملاحظات حول طبيعة الجراد المتجول وخصائصه وتركيبه قد تسهل وضع برنامج لمقاومته :

١) ان الجراد المهاجم الكامل البنية والذى يعرف بلونه الاحمر القارب الى السواد او الشبيه بلون الارض المسمدة لا يحدث اضرارا كبيرة الا انه يفترس بعض الاعشاب الطرية او النباتات الصغيرة ولكن هذا النوع لا يكون بالغا اشده زمن قدومه ولا يبيض الا بعد مضى شهر .

٢) ان الجراد فى طور النمو ينتقل بسرعة كبيرة بمسافات بعكدة فقد انتقل فوج من هذا النوع صادفته ريح جنوبية مناسبة . من القيروان الى بنزرت فى يوم واحد اى مسافة ٢٠٠ كيلومتر فى تسع ساعات على معدل ٢٣ كيلومتر فى الساعة فهو انه لم يعطل سير البرد او الامطار وشرع فى الطيران منذ الساعة التاسعة اى مجرد جفاف قطرات فوق جناحيه . ولا يقف عن الطيران الا اذا جن الظلام وفى ذلك الوقت لا يمكن منعه من النزول حيث شاء على ان الجراد قد ينزل احيانا بعد الظهر فى مكان ما ليستانف طيرانه بعد زمن قليل .

منطقة واحدة حتى انه لوحظ وجود معابر يجتازها الجراد دون ان يضر المناطق المجاورة وهذه المعابر تكون احيانا بين المرتفعات الا قليلا زمن البيض وقد لاحظ مهندس المصالح الزراعية بقرنبالية ان الذكور والاناث من الجراد تتفرق فوجين ينتقل كل منهما على حده فى الاونة بين البيض والتناسل اذ يجتمع الفوجان زمنا قليلا لذلك ثم يتفرقان من جديد لوضع بيض آخر

• قد تقع عملية التبييض لزة ٣ شتوو

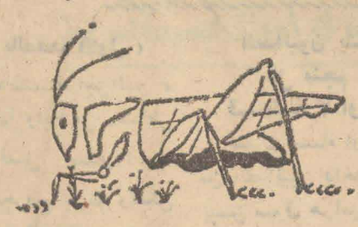

الهامة حيث تسهل التغيرات الجوية انتقاله

٤) ان الجراد المستكمل البنية لا ينتقل ويسقط البيض على الارض اليابسة الصخرية

٦) فى المناطق الجبلية تختار الاناث للبيض الاماكن اليابسة المعبدة الحارة لسهولة التنقيب وسرعته وهى تبتعد عن التربة الطرية فلم يلاحظ مثلا الابيض قليل بالارض المعروفة والحدائق المعتنى بها الخالية من الاعشاب بينما وضع بيض كثير بحدودها

واذا مرت افواج الجراد بمزارع قمح او يمائله فهو يختار من النبات ما هو متشتت لوضع بيضه اما القمح الكثيف النبات فلم تلحقه اضرار كبيرة .

٧) ان الاناث الحاملة البيض لها جسم مستكمل تستطيع بفضله حفر الاراضى اليابسة مثل الشعاب الطفيلية المتعبدة من اثر المرور على انها لا تستطيع الخروج من الثقوب التى حفرتها فتموت بعد وضع بيضها

٨) ان البيض الذى يوضع فى شهر افريل لا يتاثر بالامطار الهاطلة وقد رأينا بيضا انتفش رغم نزول كمية من ماء المطر قدرت بثمانين ميليمترا ولم يمت منه الا عشرة فى المائة تقريبا .

معدل مدة تفريخ الجراد بتونس سنة ١٩٥٥

الشهر	تاريخ وضع البيض	تاريخ خروج الانفاف	مدة التنقيب	معدل مدة التنقيب حسب
فيفرى	١٢ ـ ٢	٣ ـ ٤	٥٠ يوما	٥٠ يوما
مارس	٣٥ ـ ٣	١١ ـ ٥	٧٧ يوما	
	٢٨ ـ ٣	١٠ ـ ٥	٤٣ يوما	٤٥ يوما
افريل	٨ ـ ٤	١٢ ـ ٥	٤٣ يوما	
	١٠ ـ ٤	١٥ ـ ٥	٣٥ يوما	
	١٥ ـ ٤	١٦ ـ ٥	٣١ يوما	
	١٨ ـ ٤	١٨ ـ ٥	٣٠ يوما	
	١٨ ـ ٤	١٧ ـ ٥	٢٩ يوما	٢٨ ـ ٢٩ يوما
	٢٠ ـ ٤	١٨ ـ ٥	٢٨ يوما	
	٢٣ ـ ٤	١٩ ـ ٥	٦٣ يوما	
	٢٥ ـ ٤	١٩ ـ ٥	٢٤ يوما	
	٣٠ ـ ٤	١٩ ـ ٥	١٩ يوما	
مايو	٤ ـ ٥	٢٥ ـ ٥	٢١ يوما	
	٤ ـ ٥	٢٤ ـ ٥	٢٠ يوما	
	٦ ـ ٥	٣٦ ـ ٥	٢٠ يوما	
	٨ ـ ٥	٦ ـ ٥	٢٨ يوما	٢١ ـ ٢٢ يوما
	٨ ـ ٥	٢٨ ـ ٥	٢٠ يوما	
	١٠ ـ ٥	٢٩ ـ ٥	١٩ يوما	

جمعية النجاح بوالغ جربة تجدد هيئتها

تعلن الجمعية انها عقدت جلستها السنوية يوم ٢٧ جويلية ١٩٥٧ تحت رئاسة السيد معتمد الجزيرة وبعد تقديم التقريرين الادبى والمالى والموافقة عليهما اجريت عملية الانتخاب لتجديد الهيئة ففاز هؤلاء

الرئيس الصادق ابن مرزوق ـ مساعده الهادى البقاتى ـ الامين العام على ابن تعاريت ـ مساعده الحبيب ابن مرزوق ـ امين الصندوق الهادى ابن معيز ـ مساعده البشير ابن مرزوق ـ العضو الهادى الحاج ابراهيم

جمعية الطالب الهوارى

عقدت جمعية الطالب الهوارى جلستها العامة يوم الجمعة الماضى . وقد تم انتخاب الهيئة الجديدة بفوز هؤلاء .

الاستاذ عمار الدخلاوى رئيس شرفى ـ حامة بن سالم رئيس ـ عبد السلام بن طالب مساعده ـ محمود الميلادى امين عام ـ احمد ابن سالم امين الصندوق ـ سالم ابن ابراهيم عضو اول ـ عبد العزيز بن ابراهيم عضو ثان

خطر العقارب والافاعى على الصحة العامة بالجنوب

مطالب ضرورية للسكان لوضع حد للخطر

جلاص ـ لمراسلنا ـ

تعددت حوادث لدغ العقارب ونهش الافاعى والحيات ونفث السموم فى هذه المدة بمناطق جلاص الواسعة

فقد حدثت اخيرا واقعة كادت ان تؤدى بحياة اسرة كاملة تتكون من اثنى عشر فردا حين تناولوا طعاما متخلفا عن اليوم السابق ولم يتفطنوا الى السموم التى نفثتها فيه احدى الهوام . وقد سرى السم فى ابدانهم جميعا ولولا الصدفة . لماتوا عن آخرهم . اذ مرت فى ذلك الوقت سيارة نقل ارغم سائقها على حملهم الى المندوبية ومن هناك احيلوا بسرعة الى مستشفى القيروان

ويوجد نقص فى الممرضين فى منطقة جلاص ذات المندوبيات الست . اذا استثنينا الممرضين المركزيين وهم غير مزودين بالادوية الضرورية الكافية

والملاحظ ان الطبيب لا ياتى الا مرة واحدة فى الاسبوع . هى يوم السوق . ومما يزيد فى المشكلة صعوبة المواصلات ، وعدم وجود المخابرات اللاسلكية

ولذا فالاهلون والجامعة الدستورية وكل المنظمات القومية يرغبون من كتابة الدولة للصحة ان تعير التفاتها الى هذه المناطق

كما يرغبون من كتابة الدولة للاشغال العمومية اصلاح الطرق خصوصا الطرق الرئيسية . ومن كتابة الدولة للبريد والهاتف والبرق تكوين مراكز هاتفية فى المناطق وعلى الطرقات ومن كتابة الدولة للصحة مد المندوبيات بالممرضين الاكفاء والادوية الضرورية ثم بسيارات اسعافية لنقل المصابين عند الاقتضاء . وذلك لضمانة سلامة المواطنين

والمواطنون على استعداد تام لمد يد المعونة الممكنة للحكومة الشعبية لانجاز هذه الاعمال السريعة والتجاوب معها

البورصة الزيتية التونسية

رفيع (اكسترا) :

حاضر بسوسة ٢٤٠٠٠ بائع ـ حاضر بصفاقس ٢٤٠٠٠ شارى ـ حاضر بتونس ٢٢٠٠٠ بائع

مؤجل بسوسة ٢٤٠٠٠ بائع ـ مؤجل بصفاقس ٢٤٠٠٠ بالاسم ـ مؤجل بتونس ٢٢٠٠٠ بالاسم

رفيع :

حاضر بسوسة ٢٣٥٠٠ بائع ـ حاضر بصفاقس ٢٣٥٠٠ شارى ـ حاضر بتونس ٢١٣٠٠ بائع

مؤجل بسوسة ٢٣٥٠٠ بائع ـ مؤجل بصفاقس ٢٣٥٠٠ بالاسم ـ مؤجل بتونس ٢١٣٠٠ بالاسم

جيد :

حاضر بسوسة ٢٣٠٠٠ بائع ـ حاضر بصفاقس ٢٣٠٠٠ شارى ـ حاضر بتونس ٢١٢٠٠ بائع

مؤجل بسوسة ٢٣٠٠٠ بائع ـ مؤجل بصفاقس ٢٣٠٠٠ بالاسم ـ مؤجل بتونس ٢١٢٠٠ بالاسم

فيض : (درجة الحموضة ٢)

حاضر بسوسة ٢٢٥٠٠ بائع ـ حاضر بصفاقس ٢٢٥٠٠ شارى ـ حاضر بتونس ٢١٠٠٠ بالاسم

مؤجل بسوسة ٢٢٥٠٠ بائع ـ مؤجل بصفاقس ٢٢٥٠٠ بالاسم ـ مؤجل بتونس ٢١٠٠٠ بالاسم

فيض : (درجة الحموضة ٣)

حاضر بسوسة ٢٢٠٠٠ بائع ـ حاضر بصفاقس ٢٢٠٠٠ شارى ـ حاضر بتونس ٢١٠٠٠ بائع

مؤجل بسوسة ٢٢٠٠٠ بائع ـ مؤجل بصفاقس ٢٢٠٠٠ بالاسم ـ مؤجل بتونس ٢١٠٠٠ بالاسم

معصرى : (درجة الحموضة ٥)

حاضر بسوسة ٢١٥٠٠ بائع ـ حاضر بصفاقس ٢١٦٠٠ شارى ـ حاضر بتونس ٢٠٥٠٠ بائع

مؤجل بسوسة ٢١٥٠٠ بائع ـ مؤجل بصفاقس ٢١٥٠٠ بالاسم ـ مؤجل بتونس ٢٠٥٠٠ بالاسم

صالح للتكرير

حاضر بسوسة ١١٠٠٠ بالاسم ـ حاضر بصفاقس ١١٨٠٠ بالاسم ـ حاضر بتونس ١٢٠٠٠ بالاسم

عمليات فى معاير البورصة

بتونس ، سوسة وصفاقس

رفيع (اكسترا) :

حاضر ٥٠٠٠ كيلو بـ ٢٢٩٠٠

رفيع :

حاضر ٦٠٠٠ كيلو بـ ٢١٢٠٠

نشاط الحزب

جامعة سبيطلة

تشرف على تجديد هيئات الشعب

سبيطلة ـ لمراسلنا

اشرفت جامعة سبيطلة الدستورية على تجديد هيئات الشعب الاتية والتى عبرت كلها عن تاييد رجال الديوان السياسى والحكومة والتى باركت قرار المجلس القومى التاسيسى فى الغاء الملكية واعلان النظام الجمهورى وطالبت باصلاحات اقليمية تتلخص فى تفجير المياه وانشاء مدارس وتعبيد الطرقات

شعبة القرعه

الرئيس الطاهر بن محمد الصالح بن محمد ـ الامين العام : محمد بن نصر بن ابراهيم ـ الامين المساعد عماره بن عبد الله بن على ـ امين الصندوق صالح ابن عبد السلام بن علالة ـ مساعده احمد بن الحاج محمد الغول ـ للدعابه مصطفى بن على ابن علالة ـ للشبيبة عمارة بن على بن المنوبى ـ للنهوض الاجتماعى بلقاسم بن عمارة بن العويمى ـ عضوان : حسونه بن محمد بن احمد ـ على بن صالح بن على .

شعبة الثنية

الرئيس محمد بن منصور بن الزنايدى ـ الامين العام يوسف بن الحاج على ـ مساعده على بن سعيد ـ امين الصندوق عمر بن صالح بن سالم ـ مساعده محمد بن عمار بن على ـ للدعابة عمار ابن ابراهيم بن على ـ للشبيبة حمودة بن عمارة بن على ـ للنهوض الاجتماعى صالح بن على بن محمد عضوان : حمودة ابن الحاج صالح محمد بن الطاهر بن محمد .

شعبة سيدى المبروك

الرئيس النخلى بن محمد بن المبروك ـ الامين العام على بن الماحى ـ مساعده بلقاسم بن حسونة ـ امين الصندوق حمودة ابن على الحوانى ـ مساعده صالح الشريف بن نصر ـ للدعابة المنصف ابن بلقاسم ـ للشبيبة المختار ابن عمارة بن محمد ـ للنهوض الاجتماعى مبارك بن محمد المناسلى عضوان : الاخضر ابن الحاج احمد مسعود بن محمد بن مبروك .

جامعة سيدى بوزيد

مؤتمر شعبة ام الطبول

سيدى بو زيد ـ لمراسلنا

انعقد مؤتمر شعبة ام الطبول الدستورية اخيرا تحت اشراف مسؤولين عن الجامعة وبعدما القيت كلمات من الاخوان الدستوريين المسؤولين جرى انتخاب هيأة الشعبة فكان هؤلاء

عمارة بن عمارة بن محمد رئيس ـ صالح بن ابراهيم كاتب عام ـ احمد بن عبد الله ـ مساعده محمد بن عمر الفتنى امين مال ـ حميدة بن محمد الصغير مساعده محمد الجمعى للشبيبة ـ عمار ابن احمد للدعابة ـ محمد بن عياد للنهوض الاجتماعى ـ البشير ابن محمد بن عثمان ـ والصادق ابن على بن احمد : اعضاء مساعدين

جامعة الجريد

اجتماع مجلس الشبيبة بمعتمدى الشبيبات

توزر ـ لمراسلنا ـ

يعلن مجلس الشبيبة بجامعة الجريد الدستورية استدعاء كافة رؤساء الشبيبات التابعة له للاجتماع الشهرى الذى سينعقد يوم الجمعة ٩ اوت ١٩٥٧ فى تمام الساعة التاسعة صباحا بنادى الجامعة ويعتبر هذا الاعلان استدعاء للجميع .

جامعة سليمان

نشاط شعبة المشروحة

سليمان ـ لمراسلنا ـ

عقدت الشعبة الدستورية بالمشروحة (جامعة سليمان) اجتماعا عظيما ببسرج حفيظ بمناسبة الحدث التاريخى المبارك (اعلان الجمهورية فى تونس) وقد افتتح الاجتماع بكلمة من الكاتب العام للشعبة بين فيها الاسباب التى ادت الى القضاء على الملكية الطاغية واعلان الجمهورية امل الامة المنشود ـ ثم تناول الكلمة رئيس الشعبة وبعد ان اعلن تاييد الدستوريين المطلق لسياسة الحزب ورئيسه الجليل قال ان ارواح الشهداء فى هذا اليوم ترقص فرحا وتهتيه فخرا باعلان الجمهورية وتبوء الحبيب بورقيبة مقعد الرئاسة) وانتهى الاجتماع بتبادل عبارات التهانى

جامعة قفصة

تشرف على تجديد هيئات الشعب التابعة لها

فى الثالث والعشرين من جويلية الجارى اشرفت جامعة قفصة بمندوبين عنها على تجديد هيئات الشعب الدستورية التابعة لها

وقد القيت كلمات ارشادية وتبودل النقاش الذى دل على وعى الدستوريين ثم صادق المؤتمرون على لوائح عبروا فيها عن تعلقهم المتين بمذهب الحزب وقادته الابرار واعلنوا عن تاييدهم المطلق لسياسة الحكومة الساهرة على تعزيز نظام الحكم فى البلاد التونسية وقد اعربوا عن تضامنهم مع الشقيقة الجزائر فى كفاحها المقدس من اجل الحرية والاستقلال

اما مطالبهم الاقليمية فقد خصوها فى بناء مدارس بمناطقهم لئلا يحرم ابناؤهم الذين هم فى سن التعليم ويطالب المؤتمرون بتفجير المياه من العيون الكائنة بنواحيهم وباتمام الابار الكائنة بالهناشر المجاورة والتى وقع احداثها ولم تتم وبفتح الابار الارتوازية ويطالبون الحكومة بفتح حظائر للشغل ليتمكن الفقراء منهم من التحصيل عن قوت ابنائهم ويطالبون بتقسيم الاراضى بين العروش لكف النزاع الناجم عن الحدود البرابية ويؤيدون قرار المجلس التاسيسى القاضى بالغاء النظام الملكى وتعويضه بالجمهورية ويتقدمون بتهانيهم لفخامة رئيس الجمهورية

وهاهى هيئات الشعب التى احرزت على ثقة المؤتمرين

شعبه الاريام

الرئيس مسعود بن صالح بن مسعود ـ الامين العام عثمان بن على شوية ـ مساعده ابراهيم بن محمد بن صالح ـ امين الصندوق الصيفى بن عبد المجيد ـ مساعده زيانى بن محمد بن سعد ـ للدعاية منوبى بن الهامل ـ للشبيبة محمد بن احمد بن مسعود ـ النهوض الاجتماعى الازهر بن الحاج احمد ـ عضوان محمد الاخضر بن احمد ـ عباس بن محمد بن محمود .

شعبة السبالة

الرئيس عمر بن محمد الصالح الامين العام محمد بن الربعى ـ مساعده على بن صالح بن احمد ـ امين الصندوق الهادى بن عبد السلام ـ مساعده صالح بن على ابن يوسف ـ للدعاية سليمان ابن حمودة بن الاخضر ـ للشبيبة عمار بن محمد بن احمد ـ للنهوض الاجتماعى الجلانى بن الصيد ـ عضوان : العلمى بن يوسف بن الحاج ـ الفاهم بن عمر سويسى

شعبة البواجر

الرئيس محمد بن الحاج صالح الامين العام العربى بن محمد بن على ـ مساعده محمد بن سالم بن الحاج احمد ـ امين الصندوق بلقاسم ابن الحاج صالح ـ المساعد على بن سلطان بن عطية ـ الشبيبة على بن محمد بن صالح ـ للدعاية حسن بن محمد بن الحاج الصادق

هيئة شعبة اولاد بلحسن

الرئيس عباس بن صالح بن مبروك ـ الامين العام بلقاسم بن ابراهيم بن احمد ـ مساعده عكرمى بن محمد بن نصر ـ امين الصندوق المالكى بن الاسود ـ مساعده عبد الحفيظ بن محمد بن اتواتى ـ الدعاية محمد بن مسعود بن محمد ـ الشبيبة يونس بن احمد بن الزائر ـ النهوض الاجتماعى محمد بن على بن بورقعة ـ المراقبة محمد الصالح بن على ـ الاعضاء المساعدون يوسف بن مبروك بن على مشيش ـ حفناوى بن يوسف بن عمار

هيئة شعبة اولاد عمر

الرئيس محمد على العلوى ـ الامين العام بلقاسم ابن الحاج صالح ـ مساعده محمد بن عياشى ـ امين صندوق محمد بن محمد بن الطاهر ـ مساعده على بن عمر بن مبارك ـ الدعاية الهادى بن الازهر بن زايد ـ الشبيبة الحبيب بن احمد بن بلقاسم ـ النهوض الاجتماعى ـ الهادى بن خذيرى ـ المراقبة احمد بن ساسى ـ مساعد عيدودى بن عبد الله زوارى

هيئة شعبة العياشة

الرئيس بوبكر بوعنيزة ـ الامين العام حفيظ بن صالح بن على ـ مساعده احمد بن صالح بن خليفة ـ امين الصندوق محمد بن الغرايرى ـ الدعاية عبد الحميد ابن الحاج بلقاسم ـ الشبيبة محمد ابن الحاج احمد ـ النهوض بن الحاج الاجتماعى حسن بن الشيخ محمد ابن الحاج على ـ

هيئة شعبة اولاد بلحسن

الرئيس عباس بن صالح بن مبروك ـ الامين العام بلقاسم بن ابراهيم بن احمد ـ مساعده عكرمى بن محمد بن نصر ـ امين الصندوق المالكى بن الاسود ـ مساعده عبد الحفيظ بن محمد بن اتواتى ـ الدعاية محمد بن مسعود بن محمد ـ الشبيبة يونس بن احمد بن الزائر ـ النهوض الاجتماعى محمد بن على بن بورقعة ـ المراقبة محمد الصالح بن على ـ الاعضاء المساعدون يوسف بن مبروك بن على مشيش ـ حفناوى بن يوسف بن عمار

هيئة شعبة اولاد عمر

الرئيس محمد على العلوى ـ الامين العام بلقاسم ابن الحاج صالح ـ مساعده محمد بن عياشى ـ امين صندوق محمد بن محمد بن الطاهر ـ مساعده على بن عمر بن مبارك ـ الدعاية الهادى بن الازهر بن زايد ـ الشبيبة الحبيب بن احمد بن بلقاسم ـ النهوض الاجتماعى ـ الهادى بن خذيرى ـ المراقبة احمد بن ساسى ـ مساعد عيدودى بن عبد الله زوارى

هيئة شعبة الهناشرية

الرئيس محمد الناصر بن البشير بن نصيب ـ الامين العام عبد المجيد بن على العجيمى ـ مساعده الحسين بن السعيدى ـ امين الصندوق محمد بن احمد بن سالم ـ مساعده بلقاسم بن يوسف ـ الدعاية مسعود بن صالح ـ الشبيبة صالح بن يونس ـ النهوض الاجتماعى سعيد بن محمد بن مصباح ـ المراقبة السيد بن عمار بن جلال ـ مساعد عمر بن مبارك مساعد بلقاسم بن ربح

هيئة شعبة اولاد ثليجان

الرئيس منصور بن عبد الله ـ الامين العام الازهر بن محمد ـ مساعده محمد بن عمر بن صالح ـ امين صندوق على الصالح بن محمد ـ مساعده الفتنى بن عبد الله ـ الدعاية محمد بن محمد بن الساكر ـ الشبيبة ابراهيم بن نصر ـ النهوض الاجتماعى عثمان بن قليعى ـ المراقبة بلقاسم بن عمر بن محمد ـ مساعد احمد بن محمد بن صالح

هيئة شعبة اولاد زائد

الرئيس جفال بن التوهتامى ـ الامين العام منصور بن على بن سالم ـ مساعده يوسف بن محمد بن على ـ امين صندوق محمد بن ساسى بن صالح ـ مساعده عبد الله بن العكرمى ـ الدعاية عمار بن سعد الله بن الحاج ـ الشبيبة عمر بن بلقاسم ـ النهوض الاجتماعى سعد بن الاخضر ـ المراقبة محمد بن العربى بولقرون ـ مساعد لطيف بن نصر الله بن نصر

جامعة تونس

شعبة الجيارة تحتفل بعيد ميلاد فخامة الرئيس

تحت اشراف رئيس جامعة تونس العاصمة الاخ عزوز الرباعى وبمحضر ما يقرب من ثلاثة آلاف نسمة من نساء ورجال ومن بينهم عدة شخصيات حزبية من كامل شعب العاصمة احتفلت شعبة الجيارة وباب عليوة بعيد ميلاد المجاهد الاكبر والقائد الفذ رئيس الجمهورية الحبيب بورقيبة

لقد ساد هذا الحفل جو مملوء فرحا وسرورا والناس تتجاذب اطراف الحديث تحت انغام الموسيقى بينما كانت المرطبات والحلويات تفرق على الحاضرين

وقبل النهاية اتفق الجميع على البرقية التالية التى بعثت الى المنستير هذا نصها :

ابينا المخلص المطاع

ان شعبة الجيارة وباب عليوة المحتفلة فى هذا المساء فى ناديها بعيد ميلادكم تقدم لكم اخلص التهانى وتسال الله ان يمد فى عمركم ذخرا لهذا الوطن العزيز

غاية بريطانيا من تدخلها المسلح بعمان
كما توضحها وزارة الخارجية البريطانية

لندرة – ٣ اوت – (ف ٠ ب)

ذكرت وزارة الخارجية البريطانية ان مشاركة الجيش البريطاني في العمليات العسكرية ضد الثوار في عمان كانت لاهداف سياسية وستراتيجية فالهدف السياسي هو القضاء على الثورة وعلى دعاية الثوار اما من الوجهة العسكرية فالامر يتعلق بالسماح لجيش السلطان ان يحتل تضوة مقر اقامة امام عمان ومركز الثورة وان مهمة الجيش البريطاني هي حماية العمليات التي تقوم بها قوات السلطان وبمجرد ما يستقر نفوذ السلطان على كامل تراب الامارة ينسحب الجيش البريطاني منه وترى الاوساط السياسية في لندرة ان اول فترة للعمليات الرامية الى تضييق منطقة الثورة وتعطيل حركة القوات الثائرة قد نجحت بفضل نشاط الطيران البريطاني بدون ان تقع ضحايا من الشعب المدني

فرقة من الخيالة تؤيد الطيران البريطاني في عملياته ضد الثوار

والى حد الآن يقوم الطيران البريطاني بهجوماته ضد الثوار في سلطنة مسقط وعمان وقد ارسلت فرقة من الخيالة الى اماكن الثورة لتاييد عمليات الطيران

وينتبع هذه الفرقة فصيلة ايكوس (الكمرونيين) وقد بزجت واحة البريمي يوم الجمعة وتعد ثمانين رجلا وقد حمل جهازهم بواسطة الطائرة الى ميناء ايرى بينما يبارح الموامة فريق آخر ممتطيا العربات وسيارات جيب منجها نحو المركز نفسه ويبدو ان ابرى قد اصبحت نقطة الانطلاق لعملية تطهير ستقوم بها قريبا طلائع الجنود اما الجنود البريطانيون فيسبقون من خلف حراسة طرق المواصلات ومنع النجدات الموجهة من المملكة العربية السعودية الى الثوار وينتصب الثوار في حصن كائن قرب الحدود ويبعد عن نضوة بنحو مائة كيلومتر

ممثل امام عمان بالقاهرة يتحادث مع شخصيات من الجامعة العربية

القاهرة – ٣ اوت (٠ ٥ ب) افاد مراسل وكالة بلجا في القاهرة ان السيد محمد الحرصي ممثل الامام غالب بن علي قد تحادث هذا الصباح مع شخصيات من الجامعة العربية حول الحالة في سلطنة عمان واتخاذ تدابير ضد الاعتداء البريطاني –

وصرح السيد الحرصي اثر الاجتماع الى رجال الصحافة انه طلب من الجامعة العربية ان توجه نداء الى دول مؤتمر باندونغ لاتخاذ موقف لفائدة شعب عمان حتى تضع للعدوان البريطاني ٠

وذكر انه حسب اتفاقية امضيت سنة ١٩٢٠ تعهد فيها سلطان مسقط باستقلال عمان وبعدم التدخل في شؤونها الداخلية – وقال ان قوات السلطان التي يشرف عليها ضباط بريطانيون قد دخلت عمان سنة ١٩٥٥ واحتلت عاصمتها نضوة واطردت الامام –

الجزائر

الاحد ٤ اوت ١٩٥٧

حوادث الجزائر

(بقية ما بالصفحة الاولى)

القصبة بعاصمة الجزائر ، واطلقوا عليها وابلا من رصاص رشاشاتهم فقتل جندي واصيب ٣ آخرون بجروح بليغة وتمكن الفدائيون من النجاة

الفدائيون يشنون غارة على منجم الونزة قسنطينة ٣ اوت :

تسرب مساء اول امس جمع من الفدائيين داخل منجم الونزة بين سوق هراس وتبسة ، وفجروا عدة الغام وقنابل يدوية بنواح مختلفة تسببت في الحاق اضرار جسيمة بمعدات المنجم الفنية والكهربائية كما اطلقوا الرصاص على منازل بعض الاستعماريين فاصابوا منهم عددا بجروح مختلفة ثم انسحبوا سالمين بعد ان اضرموا النار في ضيعة كبيرة مجاورة للمنجم

اتلاف حظيرة للشغل بالقرب من بلدة قسنطينة

قسنطينة ٣ اوت : طوق فريق من رجال جيش التحرير الوطني حظيرة للشغل على بعد ٥كم من بلدة قسنطينة وبعد ان اضرموا النار في جميع ادواتها شتتوا شمل العمال الجزائريين ثم اختطفوا رئيس الحظيرة الفرنسي ومساعده (الخائن) وانطلقوا سالمين في اتجاه جبل اوحش المنيع ٠

بلاغات جيش التحرير الوطني الجزائري

القاعدة الشرقية : ١٢ ٧ ٥٧ :

وضعت فرق من جيش التحرير الغاما تحت الخط الحديدي الرابط بين سوق هراس والمداوروش فانقلب القطار عند انفجار اللغم وتعطلت المواصلة اربعة ايام ٠

١٤ ٧ ٥٧ :

وقع العدو في كمين نصبته له فرق من جيش التحرير الوطني الجزائري بين الزعرورية وسوق هراس ٠ وقد قتل ٧ من جنود العدو كما جرح عدد آخر من احصائه ٠ وانسحبت فرقتنا سالمة ٠

١٩ ٧ ٥٧ :

اشعلت فرق من جيش التحرير الوطني النار فيما يقرب من ١٥٠ كوخا اعدها العدو لحشد الاهالي فيها

٨١ ٧ ٥٧ :

وقعت قافلة عسكرية تتركب من ٢ هالف تراك على الخط الحديدي بين سوق هراس وغار الدماء قرب سيدي علي الهميسي في كمين ٠ فاصيب هالف تراك بالبازوكا فطار شظايا ٠ وقتل ٤ من جنود العدو ٣ جرحا خطيرة ٠ ولم تلحقنا اية خسارة

٢٦ – ٧ – ٥٧ : حاصرت فرق من جيش التحرير الوطني مركزا للعدو بعين بوصباط الكائن بالجنوب الشرقي لمدينة سوق هراس ٠ وهذا المركز جعله العدو في بناية قديمة كانت من قبل مدرسة فرنسية ٠ وقد هجمنا على المركز بالاسلحة الاوتوماتيكية والقنابل اليدوية فالحقت بالمركز خسائر فادحة جدا ٠ وقتل من جنود العدو (٢) وجرح (٦)

اما من جهتنا فقد جرح مجاهد جروحا خفيفة

٢٧ – ٧ – ٥٧ : شنت وحدات من جيش التحرير هجوما بالليل على مركز للعدو القار بضيعة (دانقلي) الكائنة شمال قرية موريس ، بنواحي قالمة ٠ وقد ابتدىء الهجوم على الساعة العاشرة ليلا ، ودام ساعة كاملة واستعملت مدافع الهاون اثناء الهجوم ، والحقت بالعدو خسائر كبيرة في الارواح اذ قتل (٣٥) وجرح عدد كبير لم نتمكن من احصائه ٠ وهدم اثناء الهجوم جانب كبير من الضيعة

وانسحبت قواتنا سالمة دون ان تلحقها اية خسارة

دوللس يعود الى واشنطون متفائلا بعد مشاركته في ندوة نزع السلاح بلندرة

واشنطون – ٣ اوت (ف ب)

وصل كاتب الدولة للشؤون الخارجية الامريكية الى واشنطون على الساعة الثامنة بعد الزوال عن طريق الجو قادما من لندرة حيث شارك في اعمال اللجنة الفرعية لنزع السلاح

وقد عبر المستر دوللس عن املة عند نزوله من الطائرة ان تتفهم الروسيا المقترحات الغربية حول مناطق المراقبة التي روعي فيها صالح الاتحاد السوفياتي والدول الغربية على السواء

وصرح المستر دوللس قائلا « عدت من لندرة حيث اجريت في مدة اربعة ايام مناقشات ومشاورات مثمرة حول عدة جوانب من نزع السلاح وقال ان هذه الجهود قد بلغت اقصاها امس ٠ فقد قدمت باسم الكندا وفرنسا وبريطانيا والولايات المتحدة مقترحات بعيدة المرمى لانشاء مناطق مراقبة توفر الحماية من توقع هجومات مفاجئة وهذه المناطق تشمل القسم الكبير من اوروبا وامريكا الشمالية والاتحاد السوفياتي ٠ وقد وافقت جميع الدول التي يهمها التحالف الاطلسي الشمالي على مقترحاتنا ٠ فاذا قبلها الاتحاد السوفياتي وضبطنا تفاصيلها اللازمة نقص خطر هجوم مفاجيء بصورة كبيرة ٠ وواصل المستر دوللس حديثه قائلا : « نظرا لكون المعتدي سيكون في موقف صعب لشن حرب قاهرة اذ انه لايعول الاعلى المفاجاة ، فاقتراحاتنا تنقص خطر حرب عامة ٠ وبالتالي تكون الامكانية اكبر في التخفيف بدون خطر من حمل السلاح وان على الاتحاد السوفياتي الان ان يجيب ٠ وصرح المندوب السوفياتي لدى اللجنة الفرعية لنزع السلاح ان حكومته تدرس بكل امعان المقترحات الغربية ٠ وارجو ان تتفهم الحكومة السوفياتية ان نظام المراقبة الذي يؤكد امن الجميع ويسهل تخفيض التسلح هو في صالحها وصالحنا معا ٠ واني اعود الى وطني شاعرا اكثر من كل وقت مضى بالنجاح الكبير في المهمة التي قمت بها ٠ ولكني لا زلت اعتقد ان هذه المهمة هي من الاهمية بمكان مما يدفعنا لمواصلة بذل جهودنا بعزم لا يتزعزع »٠

تطور الحالة السياسية بالبرق

علي صبري يسمي وزير الدولة للشؤون السياسية

القاهرة ٢ اوت (١ ٠ ب) : سمي اليوم الكولونيل علي صبري رئيس المكتب السياسي للرئيس وجمال عبد الناصر وزير الدولة للشؤون السياسية

المزارع البريطانية في مصر ستبقى تحت الائتمان

القاهرة – ٣ اوت .(ف ٠ ب) افادت وكالة بلجا ان صحيفة (الشعب) الرسمية قد اخبرت اليوم ان المزارع البريطانية في مصر الموضوعة تحت الائتمان سوف لاترجع الى اصحابها قبل تسوية بعض المشاكل الهامة الموقوفة بين مصر وبريطانيا

حول استئناف المفاوضات المصرية السورية

دمشق – ٣ اوت (ى ب) صرح السيد صبري العسلي اليوم ان اللجنتين المصرية والسورية المعينتين للتفاوض حول مشروع الاتحاد الفيدرالي سيتقابلان قريبا لتحرير مشروع دستور الاتحاد الفيدرالي المقرر بين البلدين وستستانف المفاوضات حول هذا الغرض بمجرد عودة الرئيس شكري القوتلي من سويسرا والمانيا الفيدرالية ٠

عمان تكذب ارسال الانذار

عمان – ٤ اوت (١ ٠ ب) : افادت انباء آخر لحظة ان ناطقا بلسان الحكومة الاردنية قد ادلى عشية امس الى الصحافة بالتصريح التالي حول الانباء القائلة بتوجيه انذار الى سوريا

طلب الوزير الاردني للشؤون الخارجية من المكلف بشؤون سوريا بان يبلغ الى حكومته عدم ارتياح الحكومة الاردنية لتهجمات الصحافة السورية التي تواصل القيام بها على علم من الحكومة السورية ٠

الاتحاد السوفياتي يقرض ١١٥ مليون دولار الى سوريا

بيروت – ٣ اوت – (ى ب) اخبرت اذاعة القاهرة هذا المساء ان الاتحاد السوفياتي قد قدم قرضا الى سوريا قدره ١١٥ مليون دولار لمدة ١٠ سنوات وستتصل سوريا بمواد التجهيز ومعامل لصنع الالات

تاليف جنة لمساعدة شعب عمان

هونغ كونغ –

اخبرت اذاعة عاصمة اندونيسيا ان لجنة وطنية اندونيسية لمساعدة شعب عمان المناضل من اجل استقلاله قد كونت بجاكرتا – وتقترح هذه اللجنة ان توجه حملة ترمي الى مد الشعوب العربية التي تكافح الاستعمار بمساعدة مادية واخلاقية –

السيد شهروردي يزور القدس

عمان – زار السيد حسين شهروردي رئيس حكومة الباكستان الذي يقيم بالاردن منذ يومين مدينة القدس اليوم صحبة الملك حسين

باخرة ايطالية تحمل بضائع من اسرائيل

بورسعيد ٣ اوت (ف ٠ ب) : اخبر مراسل وكالة بلجا في مصر ان باخرة ايطالية قد وصلت الى بورسعيد هذا الصباح قادمة من حيفا وتحمل ٣٩٢٢ طنا من المصنوعات الاسرائيلية قد اذن لها بالمرور عبر قناة السويس ومواصلة طريقها نحو افريقيا الشرقية

واضاف المراسل ان السلطات المصرية لم تقدم اي اعتراض على مرور الباخرة الايطالية التي ستجتاز القناة صبيحة يوم الاحد

واخير نفس المراسل من جهة اخرى ان السلطات المصرية لم تقرر بعد الترخيص للباخرة الايطالية في اجتياز قناة السويس

ولاول مرة تتقدم باخرة تجارية قادمة من ميناء اسرائيلي لتجتاز قناة السويس منذ حوادث نوفمبر الماضي ٠

انباء في سطور

همارشولد بعد تقريره للجمعية العمومية للامم المتحدة

الامم المتحدة – (١ ٠ ب) جاء في تقرير الامين العام للامم المتحدة الذي اعده للجلسة العامة للجمعية العمومية ان الولايات المتحدة في حاجة لتفهم اكبر لاعمالها ومساعيها من طرف النقاد ٠

وكذب من جهة اخرى في اسلوب لبق الاتهامات الموجهة بصورة متواصلة ضد المنظمة الاممية مع العلم بانها اتخذت قرارين هامين الاول يخص الاعتداء على قنال السويس و لثاني يخص الاعتداء على الشعب المجري ٠

كروبتشاف وبولغانين وتيتو يجتمعون في ناحية ما في رومانيا

باريس ٣ اوت ف ٠ ب ٠ اخبرت اذاعة موسكو هذا المساء في بلاغ خاص لها ان ندوة انعقدت في يومي ١ و ٢ من شهر اوت في ناحية ما من رومانيا وقد حضر هاته الندوة كل من قادة الحزب الشيوعي ومن ممثلي حكومات الاتحاد السوفياتي ويوغوسلافيا

واخذ الكلمة من الجانب السوفياتي كروبتشاف الامين العام للحزب الشيوعي وانا ستاز ميكويان ، اونوكوزينان عضو بالمجنة المركزية للحزب ويونوماراف واندروبوف السفير السابق ببوداپيست

اما من الجانب اليوغسلافي فقد اخذ الكلمة الماريشال تيتو والسادة ادوار كاردجال ، الكسندر رانكوفيتش وفلكو ميتشينوفيتش السفير بموسكو

كروبتشاف وبولغانين يزوران المانيا الغربية قريبا ؟

موسكو – ٣ اوت (١ ٠ ب) اكدت الحكومة السوفياتية امس الخبر القائل ان الماريشال بولغانين والم٠ كروبتشاف سيزوران المانيا الغربية رسميا في مستهل شهر اوت

ولم تبد حتى الان علامات على قرب القيام بتلك الزيارة

المساعدة المالية العراقية الى الاردن

بغداد –

صرح اليوم مجلس الوزراء العراقي ان العراق ستدفع مليون ونصف من الدينار الى الاردن بعنوان المساعدة المالية وسيزور قريبا عمان وفد عراقي برئاسة السيد علي منظر وزير المالية والسيد نديم النشاشي وزير الاقتصاد لاستئناف المفاوضات مع الحكومة الاردنية خاصة حول المشاريع المتعلقة بالرفيع –

اشتباكات بين الجيش الحكومي والثوار في كوبا تسفر عن خمسة عشر قتيلا

هافان (كوبا) ٣ اوت (ى ب)

اخبر امس مركز قيادة جيش كوبا ان اشتباكين وقعا امس بين الجيش والثوار في بياي سيتو والباديرو ٠ راسفر هذا الاشتباك عن قتل ثلاثة عشر من الثوار وجنديين وجرح اربعة آخرين وتاسير عدد من الثوار

انباء المغرب

جلالة السلطان يقبل ان يزور الفياتنام

سايغون ٣ اوت (١ ٠ ب) : استفيد امس من مصدر رسمي ان جلالة السلطان قد قبل الدعوة التي وجهها اليه الرئيس نغودين ديام للقيام بزيارة الى الفياتنام الجنوبية كما قبل ايضا كعربون على المودة ان يكلف الامير ولي العهد مولاي الحسن بالتوجه الى سايغون يوم ٢٥ اكتوبر القادم ليشارك في المهرجانات التي ستقام بمناسبة ذكرى استقلال الفياتنام واما تاريخ زيارة جلالة السلطان فلم يقع تحديده بعد

السيد علال الفاسي يخاطب الشباب المغربي

تطوان ٣ اوت (ف ٠ ب) : حضر السيد علال الفاسي رئيس حزب الاستقلال المغربي حفلة للاطفال نظمت بالمخيم الصيفي المعروف بمخيم محمد الخامس المدرسي الذي اقيم على شاطىء ريوماتان والقى خطابا وسط جموع كثيرة من الشبان المغاربة الذين قدموا من المنطقة الجنوبية قال فيه بالخصوص ثابروا على دروسكم لكي توطدوا اركان مستقبل المغرب ان الحياة كفاح وهي تتطلب قوة الايمان والامل وانتم تمثلون مستقبل الامة وقد وضعنا فيكم كل ثقتنا

وبعد ان انتهى السيد علال الفاسي من خطابه تقدم السيد حمادة الطرابلسي ، احد افراد حاشية الرئيس جمال عبد الناصر المسموعي الكلمة ،الذي كما هو معلوم – رافق السفير عبد الخالق الطريس الى المغرب فالقى كلمة اعرب فيها عن اعجابه الحار بالشباب المغربي وشجعه على مواصلة عمله النبيل على امل ان ياتي يوم تصبح فيه المغرب ومصر موطنا عظيما ٠

ثم قام السيد بوعزة ممثل جبهة التحرير الوطني الجزائري بالمنطقة الشمالية واكد قائلا : عندما تصبح الجزائر حرة ستحضر الى هذا المخيم افواج من الشباب الجزائري لتبادل اخوي مع الشبان المغاربة الذين سيدعون بدورهم لزيارة الجزائر ٠ وختم كلامه قائلا : ان السيد علال الفاسي ليس زعيما للوطنية المغربية فحسب ، وانما هو احد اقطاب الوطنية بالمغرب العربي الكبير ٠

استقبالات جلالة السلطان

الرباط ٣ اوت ١٠ س ٠ ب ٠ استقبل امس جلالة السلطان السيد جميل مكاوي الوزير اللبناني سابقا ، والعضو الخامس بلجنة التحكيم في قضية طائرة الزعماء الجزائريين والسيد مكاوي صديق قديم للمغرب اذ كثيرا ما تولى الدفاع عن القضية المغربية وخاصة امام الامم المتحدة وهو كذلك صديق حميم للسيد احمد بلافريج وزير الخارجية المغربية الذي عاشره زمنا طويلا بمدينة جينيف ٠

كما استقبل جلالته ايضا السيد محمد رشيد مولين وزير الدولة المكلف بالوظيفة العمومية ، الذي قدم له الجزء الثاني من تاليفه (نداء الملك) ٠

صوت الجزائر

تونس تحطم الاغلال

مازالت شعوب شمال افريقيا تكافح من اجل الحرية والكرامة ومن اجل استرجاع السيادة الكاملة ٠٠ وقد اقسمت هذه الشعوب ٠ وصمم زعماؤها الابطال على مواصلة هذا الكفاح المجيد دون كلل او ملل وبعزيمة فولاذية ٠٠ حتى يتخلص المغرب العربي الكبير من الاستعمار تخلصا نهائيا وحتى يقوض اركان النظم الاستعمارية ويمحي آثارها الملوثة بعار الخيانة ويقذف بها اخيرا الى البحر

٠٠ وهذا شعب تونس وقد اخذ يحي ثمرات كفاحه الواحدة تلو الاخرى فحقق امنيته الكبرى وخطا بفضل كفاحه وجهاد زعمائه خطوة اخرى نحو الحرية والكرامة ورفاهية العيش

لقد هنيناك ياشعب ٠

٠٠ حين حققت امنيتك الاولى الكاملة ٠٠ على مواصلة هذا وحصلت على استقلالك التام وابتهجنا معك ياشعب ٠٠ عندما شاهدنا استعراض جيشك الفتى الباسل

واليوم نبتهج معك ياشعب تونس وتنشرح صدورنا على الرغم مما يجري في الجزائر من دماء ودموع ٠٠ وما يرتكبه الاستعمار في وطننا من تعذيب وتقتيل وابادات جماعية ٠

٠٠ اليوم نبتهج معك ومع ابنائك ياشعب تونس الشقيق ونهنيك ونهنئ ابناءك بمولود جديد من مواليد الاستقلال والعهد الجديد

انه لفجر جديد يشرق في سماء تونس انه النظام الجمهوري الذي فك الاغلال وحطم كل الاصنام البشرية الاستعمارية التي كانت تعيش في الظلام ٠ وتهضم الحقوق بالليل والناس نيام

٠٠ انه النظام الجمهوري الذي فلم اظافر الاستعمار عن آخرها حتى يحقق للشعب التونسي الامن والسعادة والرفاهية والرخاء ٠٠ ولتذهب الاقطاعية والانتهازية والراسمالية ٠ وليذهب كل نظام استعماري الى الفناء والى الجحيم

فهنيئا لتونس بنظام الجمهورية وبعيد اعلان الجمهورية

هذه فرحة تونس اليوم

وهناك فرحة اخرى عندما يظهر الشعب التونسي ترابه ، ويحتفل مرة اخرى بجلاء الجيوش الاستعمارية والفرحة الكبرى وهي قريبة ان شاء الله عندما يتم كل هذا في الجزائر

٠٠ ففي الجزائر راسمالية واقطاع وفي الجزائر نظام حكم استعماري مستبد ٠٠ وفي الجزائر ايضا ثورة عارمة على الاقطاع والراسمالية وعلى هذا النظام الاستعماري الفاسد

ثورة شعبية لها من العمر ثلاث سنوات وهي اليوم اكثر ماتكون قوة وصرامة واشد فتكا باعداء الجزائر واعداء حريتها وسيادتها ٠٠ وستنتصر ثورتنا وسيحقق الشعب الجزائري كل الاهداف التي كافح من اجلها وضحى في سبيلها بالارواح والدماء ٠٠ سيحقق الشعب اهدافه بالحصول على الاستقلال الكامل والقضاء على النظام الاستعماري الفاسد وباعلان النظام الجزائري الجمهوري

(رالج)

اعلام

يعلم رئيس بلدية بنزرت كافة السكان ان الجلسة العامة الاعتيادية للمجلس البلدي ببنزرت ستنعقد يوم الجمعة التاسع من شهر اوت ١٩٥٧ على الساعة الخامسة بعد الزوال بقصر البلدية وذلك للنظر في المسائل الاتية :

١) احداث سوق الجملة بارض بئر الغلايط قرب باب ظهر الكدية وتحسين تلك الارض

٢) القانون الاساسي لمتوظفي الادارة ولعملة اشغال الطرقات

٣) التفكير في هدم الحوانيت الموجودة الآن بالسوق القديم ببطحاء فرنسا ٠

٥) تحسين البطحاء المذكورة

٦) التنبيه على متسوغي الحوانيت المذكورة بالخروج حيث انتهت مدة التسويغ في ٣١ مارس ١٩٥٧

٧) الزيادة في عدد سيارات ت ت واحداث سيارات تاكسي ميتر ٠

٨) البحث في وسائل ابعاد الفنادق والاصطبلات خارج المدينة

٩) مسائل مختلفة

رئيس المجلس البلدي

الحكيم عبد الرزاق بن الشاذلي

فرنسا تمنح تونس مليارا و ٥٠٠ مليون فرنك

(بقية ما بالصفحة الاولى)

اما اليوم وبعد المحادثات التي اجراها السيد الهادي نويرة وزير المال التونسي بباريس حيث شارك في اعمال هيئة منطقة الفرنك مع الم ٠ فيليكس قاياز وزير المال الفرنسي والم ٠ كلابارايد كاتب الدولة المكلف بالشؤون التونسية والمغربية فقد قررت الحكومة الفرنسية استئناف العمل بالاتفاقية المالية ودفع قسط من المساعدة الفرنسية لتونس

(الوطن)

يصدر كل يوم اثنين فطالعوه

الجمعية التونسية لمغانف الشباب فرع بنزرت

بنزرت لمراسلنا الخاص

عقدت الجمعية مؤتمرا خارقا للعادة يوم ١٤ جويلية ١٩٥٧ بقاعة النادي الرياضي البنزرتي وبعد مناقشة التقارير وقع انتخاب الهيئة الجديدة التي تتركب من السادة :

رئيس محمد بن الكاهية

كاهيته محمد بن قارة احمد

كاتب عام الحبيب الحداد

كاهيته محمد سطا

امين مال محمد الشريف عزوز

كاهيته حمادي بن سعيد

كوميسار فني عبد الحفيظ بن عيسى

مستشار فني اول محمد الاحول

مستشار فني ثان رشيد الذوادي

مسؤول عن المضيف

مسؤول عن الاثاث يوسف بن خليل

روكيت ROCKET

تزيل الحشرات

مبيد الحشرات القوى

مبيد الحشرات لعالمي

موزع من طرف الشركة التونسية

فيليبس PHILIPS

لا تفتشوا اكثر

اليانصيب الجزائري LOTERIE Algérienne

السحب – يوم الثلاثاء